2. 着眼发展全局，赢得新优势

会议要求，“构建新发展格局明年要迈好第一步，见到新气象。”构建新发展格局，是与时俱进提升我国经济发展水平的战略抉择，事关发展全局。

会议着眼全局，对关键领域、重点工作、重要任务进行了周密部署，既体现了和“十四五”重点任务的衔接，又突出强调了群众关注的民生问题和国家发展面临的重要任务。

强化国家战略科技力量，是明年重点任务之首。

董煜认为，关键要通过深化科技体制改革，优化科技资源配置，创新科技攻关模式，加强包括国家队、领军企业和中小企业在内的协同联合创新。

构建新发展格局，产业链供应链安全稳定是基础。会议指出，增强产业链供应链自主可控能力。专家分析，既要着眼于尽快解决“卡脖子”问题，又要在产业优势领域精耕细作，发挥优势产业引领作用，产生以点带面的积极效应。

构建新发展格局，形成强大国内市场是重要支撑。会议明确，坚持扩大内需这个战略基点，强调要把扩大消费同改善人民生活品质结合起来。

“这体现了扩大消费和改善民生的有机统一，着眼于解决改善人民生活品质的难点、堵点，以人民生活品质的升级带动消费结构的升级。”董煜说。

会议还提出，**必须在合理引导消费、储蓄、投资等方面进行有效制度安排。**王军分析，这说明中央着眼于体制问题强化需求侧管理。不是简单刺激消费、超前消费，而是从收入分配、社会保障等深层次矛盾入手，用改革的办法疏通难点、堵点。

构建新发展格局，必须推动改革和开放相互促进。董煜指出，“十四五”将更加着眼于突破改革的重点、难点，推动重大改革任务的落实。

3. 坚持问题导向，实现新突破

坚持问题导向、抓住关键重点，成为这次会议的一大突出特征。

在粮食安全问题上，会议聚焦种子和耕地，提出开展种源“卡脖子”技术攻关、建设国家粮食安全产业带等着眼长远的战略举措。

“种子是农业的‘芯片’。”农业农村部种业管理司副司长孙好勤说，我国种业自主创新水平与发达国家还有差距，特别是核心技术创新不足，亟需加大育种核心技术创新。

“强化反垄断和防止资本无序扩张”，会议指出，反垄断、反不正当竞争，是完善社会主义市场经济体制、推动高质量发展的内在要求，并强调“要依法规范发展”。

“近年来，一些平台企业等发展迅速，但也显现出无序扩张苗头，一定程度上导致‘赢者通吃’局面。防止对中小企业创新活力造成抑制，要反对垄断和不正当竞争行为。”王军说。

会议瞄准解决好大城市住房问题，在强调要坚持房子是用来住的、不是用来炒的定位同时，重点部署了推进保障性租赁住房建设，提出“加快完善长租房政策”等举措。

清华大学房地产研究所所长刘洪玉认为，土地供应多元、筹集渠道和供应主体多元的保障性租赁住房，可以为百姓提供更加丰富灵活的住房选择。要把握“保障性”和“租赁”两个关键词，保障性应着重体现面向低收入住房困难家庭、新就业大学生、新市民等群体的基本住房保障，租赁则更加强调满足居住需要的独特属性。

在做好碳达峰、碳中和工作方面，会议从根本和源头上作出部署，明确加快调整优化产业结构、能源结构，以及大力发展新能源，继续打好污染防治攻坚战等。

中央党校（国家行政学院）经济学部副主任王小广说：“会议抓住当前经济运行中存在的突出问题，提出一系列重大改革和发展的关键举措，具有牵一发而动全身的作用，将推动我国在‘十四五’开局之年实现发展新突破、开创发展新局面。”

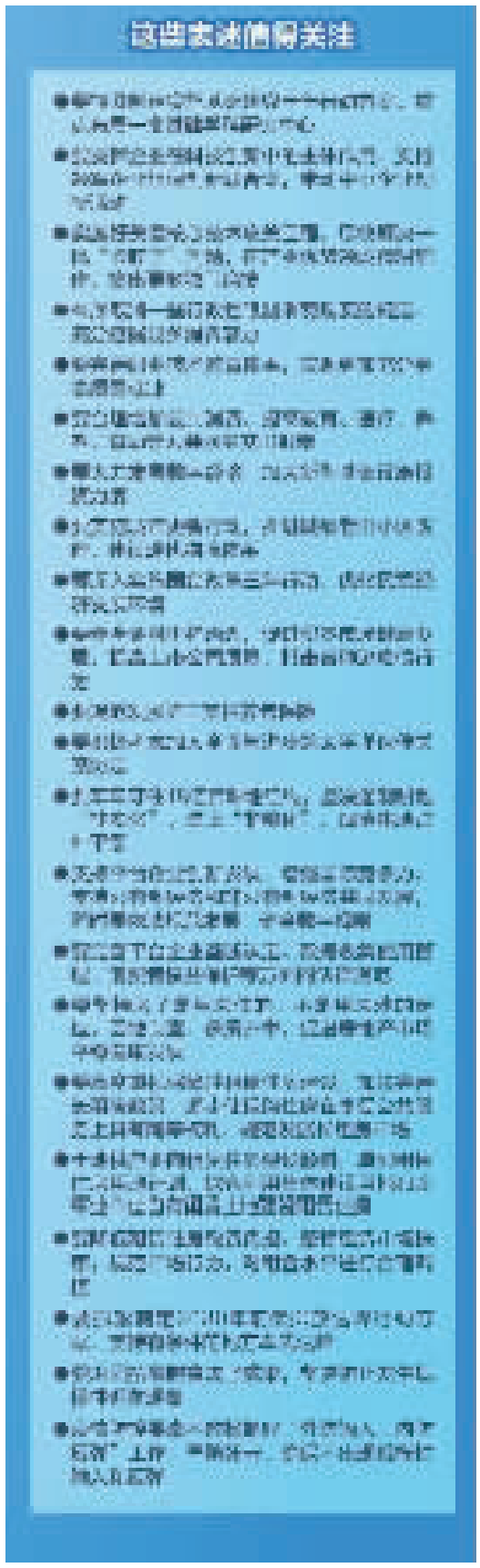

据《人民日报》

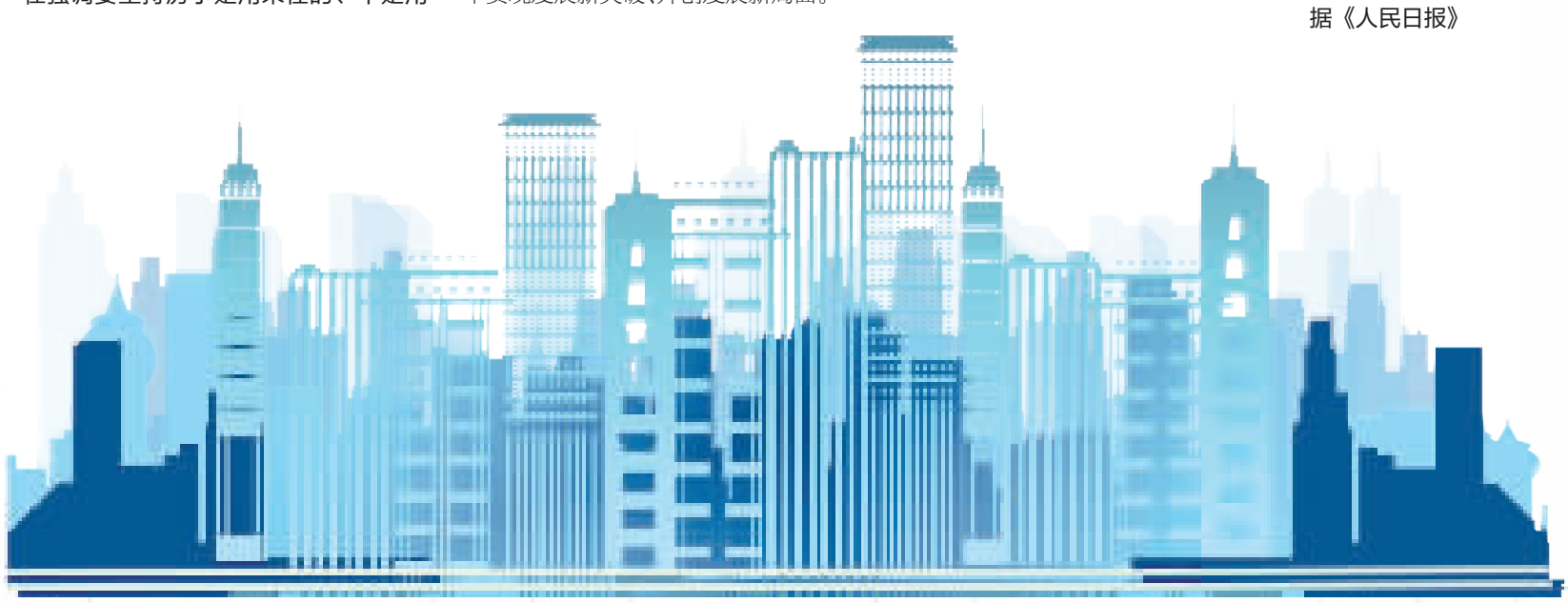

责任编辑 朱忠诚 美编 张靖宇 校对 诸辰