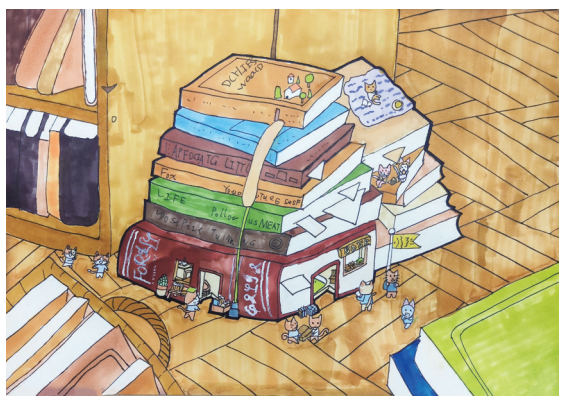

猫咪的图书馆小屋

新城实验小学404班小记者 王雨晨
指导老师 王弘斌

秋千

西坞中心小学104班小记者 邬萱意

终于放假啦！我和爸爸妈妈搬到爷爷奶奶住的农村的房子里，好开心啊！

爷爷答应要给我做秋千，第二天一大早，爸爸和爷爷就带着我去买绳子。回来后，爷爷就把两块木头用钉子敲在一起，再把买来的绳子一边系在木板两边，另一边系到梁子上。不一会儿，秋千就做好了。我开心得手舞足蹈，飞快地跑过去，坐上去荡起了秋千。爷爷在旁边帮我推秋千，我一边享受着习习凉风，一边乐呵呵地笑着，爷爷和爸爸也在旁边跟着笑。

今天是我最高兴的一天，住在农村真好！

指导老师 王爱娜

世上最好的妈妈

莼湖中心小学204班小记者 高语涵

我喜欢我的妈妈。妈妈有一张瓜子脸，一头柔软的长发，一双水汪汪的大眼睛。妈妈非常勤快，完全不顾自己的辛苦。她每次回到家的第一件事就是给我和弟弟做最爱吃的菜，有鸡蛋、腊肉、火腿肠还有三鲜汤。

在我心里，她是最好的妈妈。因为有一次，我的数学计算题错了很多，很担心被妈妈骂，所以很晚才告诉她。妈妈拿着计算题仔细地看着，然后把我叫过去，一点都没有骂我，而是告诉我为什么会错，以后要怎么做，还让我上课好好听，不会就问，下次再过关就好了。我听了很感动，真是温柔的妈妈。

这就是我的妈妈，即勤快又温柔，她是世上最好的妈妈。

指导老师 汪斌娜

我有一个想法

莼湖中心小学302班小记者 宋文雅

想法，是多种多样的，多姿多彩的。有的人，他们的想法很伟大；有的人，他们的想法很美好；还有的人，他们的想法很温暖。而我有个想法，很渺小，也很实在——希望我的爸爸能够放下手机，多陪陪我。

我的爸爸很爱玩手机，吃饭玩，睡觉前玩，连上厕所都要玩个半天。这样没日没夜地玩手机，导致我爸爸现在每天顶着一双“熊猫眼”。他没有时间陪我玩，我也感到闷闷不乐。

有时，他玩手机还影响我学习。我在认真做作业，而爸爸却在我旁边刷抖音，听音乐，导致我都没有办法安心学习了。

有一次，我跟着爸爸坐公交去奉化玩。因为爸爸一直低头玩手机，导致我们坐过了站。像这样的事情真是说也说不完。

我真希望我的爸爸能放下手机，多点时间陪陪我和妈妈。这样的话，我会感到很幸福啊！

纸飞机的畅想

莼湖中心小学302班小记者 赵禹涵

周末，晴空万里，我做完作业，两手托着下巴抬头仰望天空，一架飞机从远方飞来，突然，从心底冒出一种冲动，我要折纸飞机！

想做就做，马上行动。我已经好长时间没折过纸飞机了，很快拿了一张纸折了起来：将一张长方形的纸对折，沿着中线短边斜角再折一下……不一会儿，一架纸飞机就出现在眼前了。我迫不及待想要试飞了，没想到，纸飞机一扔出去就掉了下来，把机头都给摔坏了。爸爸说：“没关系，我们两个一起折，肯定会飞起来的。”

先要选一张没有折纹的长方形纸……很快，爸爸给我折了一架崭新的飞机，看起来比我折的那架漂亮多了。纸飞机一扔到空中，只看见纸飞机迎着风直冲天空，它滑行了一会儿，来了一个翻身，朝反方向飞去。它时而仰飞，时而侧飞，最后安全降落在了草坪上。纸飞机，普普通通一张纸，在我们手中玩转出了新花样。

我笑着说：“爸爸，我长大了要当飞行员。”爸爸蹲下来摸着我的头说：“好呀！想要当飞行员，现在就要刻苦读书，还要强身健体。我相信你的愿望一定会实现的。”我一边玩飞机，一边回答爸爸：“我一定会努力的！”

夏天

岳林中心小学204班小记者 邬一帆

夏天到了，天气渐渐炎热起来了，同学们穿着短裤、短袖、短裙，都开始吃雪糕了，爸爸妈妈带着孩子到游泳馆去游泳，家里也开起了电风扇，吹起了空调。

吃完晚饭，我和爸爸妈妈去溪口玩，我看见一些小朋友在水里玩耍，非常羡慕，也想去玩水，但是爸爸不同意，说：“这种不熟悉的河流，哪里水深，哪里水浅都不清楚，太危险了。”听了爸爸的话，我没有再要去玩水了。我看到河岸两边人山人海的，有的在吃雪糕，有的在吹泡泡，有的在吃糖……路的两边是美丽的花灯。逛完溪口，我们还去了方桥，因为同学来到她奶奶家住，我们一起去吃了烧烤，今天玩得真开心呀！

指导老师 邬利红

傍晚

实验小学506班小记者 陈连俊

现在是傍晚时分，一缕阳光洒进教室，有许些温暖。暖风吹过窗户轻拂着脸庞，定睛一看，金黄色的太阳被树枝卡住，散发出耀眼的金光，这金光洒在各处：窗户上，墙壁上，草地上，大树上。它们都接受了太阳的馈赠，十分高兴。高高的大树高兴地摆动着树枝，发出了亮光，像一块绿玛瑙。窗户反射着光芒，像块钻石，墙的颜色变得更加鲜艳，远看颜色就像涂上去似的。我痴痴地看着，已经无心写作业了。

过了一会儿，太阳已经不见了，整个世界暗了下来，失去了光彩。仔细看，月亮已经出来了，但还处于若隐若现的状态，只有模模糊糊的轮廓。

我看着这眼前的一切，不禁感慨万分：“真美啊！”

意外的收获

实验小学108班小记者 陈柚涵

今天晚上，我和妈妈一起去借书。我们到了图书馆才发现乌漆麻黑的一个人也没有，原来今天是闭馆日。然后我们奔新华书店而去，新华书店正和图书馆相反，里面人山人海，许多小朋友在参加“义卖义拍”活动，有的在卖书，有的在卖玩具，还有的在抽奖。

我和妈妈就兴致勃勃地逛了起来，发现其中一个摊位有我最喜欢看的《大闹天宫》和《三国演义》，并且价格还便宜，真是物美价廉啊！我们就在那个摊位认真地挑选起书来。最后，我买了各种各样的二十八本书，才花了三十六元钱呢。听工作人员说这次的“义卖义拍”活动就今天晚上，正巧被我们赶上了，今天真是幸运又收获满满的一天啊！

指导老师 郑丽

水神的故事

溪口中心小学303班小记者 王哆啦

水神每天都给人们带来充足的水源，可是水神发现人们一点儿都不珍惜水，所以就决定停水几天。这几天里，大地会变得干旱，天上不会下雨，水神还准备请火神来召唤太阳兄弟呢！火神虽然拒绝了水神的请求，可火神让天上的太阳变得更加热了。

阳光照着大地，人们一开始觉得暖洋洋的，非常舒服，可当人们想喝水、洗头发、洗澡的时候，发现没有水了，土地也干裂了。这下，人们可急了，像疯子一样四处找水喝，但回到家时却两手空空、一无所获。孩子们的棒冰，几乎是一走出家门口就融化了，他们伤心极了，一屁股坐在地上哇哇大哭。可不到十秒，那群坐在地上的小孩子又蹦了起来，原来，太阳实在是太热了，连水泥地也被晒热了，像着火似的，仔细一看，还能看见一点儿热气往天空飘呢！

人们着急了，直接跪在地上，向住在天上的水神求饶，央求水神给他们点儿水喝。水神见了，严肃地说：“你们以后还会不会珍惜水？”人们听了，点了点头，表示同意。原来，人们已经热得说不出话来了。水神看了，就跟火神说：“好兄弟，请你把太阳变回原来的样子吧！人们知道错了！”忽然，天空下起了大雨，人们开心极了，小孩子一蹦三尺高，可欢了。

所以，小朋友们，我们也要珍惜每一滴水哦！

指导老师 邬盈盈

切洋葱

龙津实验学校303班小记者 顾宸嫣

放学回家，我听见厨房里发出叮叮咚咚的声音，我走过去一看，只见妈妈一会儿扭头，一会儿闭上眼睛，哦，原来是妈妈在切洋葱。我走过去说：“妈妈，让我来切吧。”妈妈说：“我辣得不行了，你行吗？”我说：“我当然行啦！”妈妈看着我那跃跃欲试的样子，把刀交给了我，并说道：“要小心哦，小心切到手。”

我左手按着洋葱，右手就开始切了，大约切了四五片时，眼睛就开始发胀，很不舒服。我忍着又切了几片，哇，眼睛又辣又痛，就闭上了眼睛，像盲人摸索着轻轻切。唉，可是我总觉得要切到手，就把一只眼睛睁开一条缝，可是睁开了眼睛还是疼痛难忍。我告诉自己：要坚持下去！可眼泪就是哗哗流下来。我想：我要想个办法。突然我灵机一动，我为什么不用保鲜膜呢？想着，我撕下一张保鲜膜，紧紧贴在眼睛四周，果然有效。哎呀！太好了！

切洋葱真不是一件容易的事，但只要我们肯动脑筋，就会做得又快又轻松。

渔港古城游记

龙津实验学校505班小记者 徐登媛

最近，我看了纪录片《大鱼跃国门》，说的是我们奉化裘村从海鲈鱼滞销到出口韩国的致富经。这让我对渔民生活产生了兴趣。妈妈说，那就带我去看看海港和渔村。说走就走，我们来到了象山石浦。

沿着港湾，我看到了很多渔船。过了一会儿，我们就到达了渔港古城。我们拾级而上，左右两边的小铺都很有渔村特色，随处可见用海产品制作的工艺品，最多的就是海螺，形态各异，大小不一，还有着各色的花纹。有的做成风铃挂在门前，有的拼接成各种小动物，还有“海螺花盆”，比成年人的手掌还大的大海螺，穿了铁丝挂在窗前，装满泥土，种上绿植。这种独一无二的“花盆”，别有一番趣味。

穿梭在这个“活着的古渔镇”，到处可见渔俗文化，海洋文化，海防文化，海商文化。后街是渔民们的生活区，能看到休渔期的渔民们，晒着鱼干，整理、织补渔网，为下次的出海做好了准备。这让我不禁感慨，每一份工作都不容易，渔民们也是风里来浪里去，冒着生命危险在海里讨生活。

随着夜幕降临，华灯初上，万家灯火映照中的古城温暖又美丽，“城在港上，山在城中”，川流不息的车流让现代化融入这座古老的渔港，让这座渔港继续着“海防重镇，渔港商埠”的使命。

游百丈漈

龙津实验学校109班小记者 周楚城

百丈漈位于浙江省温州市文成县境内，一漈高，二漈深，三漈宽，这样的美景有人能错过吗？

今天，我和老爸坐着大巴来到了百丈漈风景区。这里山清水秀，一路上风景独特，走过一座小石桥，我们先看到了三漈。三漈的水很清澈，水势很大，就像李白诗中“飞流直下三千尺”一样。

我们又看见二漈，二漈比三漈要窄，还有一个水帘洞，水势浩大，我一靠近，水立刻溅湿了我的衣服，感觉像在打水仗，我咯咯地笑了起来。

因为一漈非常高，还需要走四十分钟才能到，此刻的我已经走累了，便没有再向上爬，但是我脑海中想象着一漈的美景，应该更加奇特吧……

这真是一次有趣的旅行啊！

指导老师 周欣欣

小小考古人

实验小学303班小记者 沈子琨

暑假里的一天，我参加了奉化博物馆组织的“你好，古鄞人”研学活动。

上午，我们在老师的带领下参观了古鄞人使用的碗碟和器具，还观看了许多关于古鄞人的影片，了解了他们是怎么生活的，他们的生活环境是怎么样的。

中午吃完饭，我们就进行了考古。首先老师让我们观察了碗碟上的纹样，有方格纹，席纹，云雷纹……哇，古人真是太聪明了，设计出了这么多漂亮的纹样。接着老师发给我们每人一个大石膏，让我们用工具把石膏里的“文物”挖出来。

我迫不及待地穿上工作服，戴上护目镜和手套，拿起一把锤子在石膏上“咚咚咚”地敲了起来。石膏立刻被我敲得粉碎，露出了里面的“文物”，我猜这大概是一只杯子。接着我小心翼翼地把它拿出来，用刷子把里面的粉末刷干净。然后我把碎片拼起来用胶带固定住，一看，还真是只杯子呢。最后我用白色的胶涂抹在裂缝的中间，并让它晾一会儿，没过多久，胶水就干了，我撕下胶带，一只杯子就被我复原了。我用杯子盛满了水，竟然不漏，耶，成功了！

美好的时光总是过得很快，一眨眼的功夫，活动就结束了，老师还给我发了一张“小小文物修复师”的奖状，这一天过得太开心了！

雷雨

岳林中心小学204班小记者 陈宣霖

“轰隆隆……”雷公公打着鼓，把伙伴叫来了。

风“呼呼呼”吹着，把粗壮的大树吹得树枝乱摆，小草都快被吹跑了。雾来了，它把整个世界都包围起来，雾越来越大，往窗外望去，树、房子、超市……都看不清楚了。雨哥哥来了，“哗哗哗”倾盆大雨下起来了，大街上、小区里，一个人都没有，之前街上人们还打着五颜六色的伞，现在连一只蚂蚁都看不见了。

雨渐渐变小，清新的空气扑面而来，一道美丽的彩虹挂在天边，就像一座小桥。

指导老师 邬利红

到舟山看大海

实验小学506班小记者 应景旭

在酷暑炎炎的夏日里，我们一家人前往了舟山。在奉化将近40℃高温的日子里，我们前往海岛，享受了海风的惬意。

一路上，我们经过了许多桥。在金塘大桥，我看到了美丽的海。看，那蔚蓝的大海啊！水面上波光粼粼，太阳照映下的影子被风吹得支离破碎，却反而让水面变得更加美丽。瞧，那镜面般的大海啊！霎时间，海面又平静无比，像一面蓝色中透着钛白的镜子，又像一条白色中透着淡蓝的丝绸，一番梦一般的情景展现在我的眼前。听，那汹涌的轰鸣声啊！海浪拍打着岸边，海风呼啸着，汹涌的波涛又重新回到了海面上，汹涌澎湃的浪花在太阳的辉映下，变成了蓝金色，在一片蓝白相接的地方，形成最美的景观。看，那梦幻的大海啊！海上的船缓缓地行驶着，在远处的一艘大帆船，从桥上看却只有玩具船大小，大海仍在不断地变化着颜色：蔚蓝、金黄、钛白、蓝紫……汽车还在大桥上快速开着，海依旧在我们的旁边，似乎开得怎样快也逃不出海的边界。

太阳暖暖地照着，汽车也缓缓停下来了——到舟山啦！

雷雨

实验小学506班小记者 金艳妍

傍晚，妈妈骑着电动自行车，带着刚上完奥数的我，穿梭在人群中。

我不时地东张西望，看看这，看看那，却不知此时一大片黑压压的乌云，正慢慢向我们飘来。

过了五分钟，雨点落了下来。糟糕，没带雨衣！妈妈着急地说道：“没带雨衣怎么办？等会儿要感冒啦！”此刻的我正玩得不亦乐乎，一边听着雨点滴在头盔上发出“滴滴答答”的响声，一边伸出手接雨。

两分钟后，雨顿时下大了，哗啦啦！哗啦啦！仿佛把大地变成了蛤蟆坑。突然，一道闪电把天空劈成两半，又像蜘蛛网一样迅速蔓延开去，刹那间，闪电强烈的光照亮了天空，照亮了大树，照亮了公交车站……待闪电消失后，雷声响起，发出沉闷的“隆隆”声，像是为大地郑重地歌唱。此时的我早已没了刚刚的兴奋样，而是紧紧地闭上眼睛和嘴巴，任由雨水顺着我的头发流下来，只要我稍不注意风沙和雨水，它就会趁虚而入，进入我的嘴巴和眼睛里。

终于到家了，我快速躲进屋子里，冰冷的空调风吹了过来，我不禁微微发抖，连打了三个喷嚏，再看看现在的我，全身都湿透了，衣服不停滴水。过了一会儿雨停了，我洗完澡换好了衣服，身体也渐渐暖和了起来。

在这场大雨的洗礼下，空气变得更清新了，晶莹的雨珠顺着树叶滑落，闪烁着光亮，为漆黑的夜点缀了别样的美。

雷雨，可真壮观！

藤头游记

莼湖中心小学302班小记者 缪宣景

今天，妈妈神秘地跟我说，要带我去滕头村玩，我一听，高兴得跳了起来。

坐上阿姨的小汽车，我们出发了。一路上欢歌笑语，不一会儿就到了目的地。一下车，我就看见了滕头美食街的大门，大门两边的龙头里源源不断地喷着水，看上去非常神气。

穿过城门，来到了美食街。美食街果然名不虚传，各种小吃应有尽有，年糕团、藕粉糕、牛肉面等等，看得我直流口水。我迫不及待地奔向小吃摊，这个来一份，那个也来一份，哪个都不想放过。

绕过美食街，就看见了打枪的地方。我和妈妈玩起了打枪，我一枪，她一枪，玩得不亦乐乎！最后，我打中了十七枪，妈妈打中了十枪，可把我高兴坏了。

玩耍的时间总是过得那么快，眨眼间就到了傍晚。虽然舍不得离开，但却很快乐。希望妈妈有空的时候能多带我来这里玩一玩。

小小硬币立起来

实验小学205班小记者 朱芪慧

妈妈，我的好朋友和我要来玩一个立硬币比赛，比赛马上就要开始了，我的心里既兴奋又紧张。

我立第一块硬币的时候，先用大拇指和食指轻轻地捏住硬币中间部位，再确定好用力的正确位置后，轻轻地把它放在了桌子上，等硬币站稳了脚，我才慢慢地松开了手，哇哦！立起来啦！硬币抬头看看我，仿佛在对我笑呢！

就这样，我小心地立好了三个一元的硬币，正准备放第四个的时候，它却怎么也立不起来，像一个还不会走路的小孩一样，一放上去就东倒西歪。可是我心里越急，手就越会抖，刚刚站好的硬币竟然又往后倒去，真是“心急吃不了热豆腐”啊！就在这时，妈妈已经立好了所有的硬币！

这下，我更加紧张了，心里想：硬币啊硬币，快点给我竖起来吧！你给我一点面子吧！硬币好像听懂了我的话似的，刚一放下就站得笔直，像一个军人一样，可神气了！再看一下我的好朋友，她也摆好了，一个个硬币活像一只只得意的大公鸡一样。

比赛虽然结束了，但是我还想再玩一次立硬币，我太喜欢了！

指导老师 竺意芳

蚕宝宝饲养记

溪口中心小学303班小记者 徐晗羽

那天，科学老师分给我们一些蚕卵，并嘱咐我们要好好照顾这些小生命，还要仔细观察它们的生长过程，并记录下来。

我把这些蚕卵拿回家后，妈妈也加入了我的养蚕行列，一起查阅资料，知道蚕卵需要一个光线暗，并且要在暖和的环境里孵化。于是，我们把蚕卵放置在一个小盒子里，还在里面铺上了一层厚厚的棉花，并在盒盖上扎了几个小孔，然后把盒子放在了储物室内。

那天放学回家，我跟往常一样，走进储物室，打开盒子。这时，我惊奇地发现，有几条蚕宝宝孵出来了，它们只有笔尖大小，黑黑的身子，又细又小。蚕宝宝长得很快，每天除了吃就是睡，我们用心地照顾它们，给它们做蚕屋，喂桑叶，清理卫生，看着它们一天天长大，心里别提有多开心了。

蚕宝宝历经三到五次蜕皮后，变得又白又胖，胃口越来越好，每次一放上新鲜桑叶，它们就“沙沙沙”津津有味地吃起来。终于，我的第一条蚕宝宝开始吐丝了，它吐出一根根又黄又细的丝，把自己裹在蚕茧里，经过一个晚上的织茧，第二天清晨，我打开蚕屋，一个金黄色的蚕茧映入我的眼帘，哇，好神奇呀！

接下来的日子，我将期待着它们破茧而出，变成蛾，产下许许多多的卵。养蚕好有趣啊，让我增长了许多的知识。

指导老师 邬盈盈

北京，我来了

居敬小学205班小记者 阳书灿

七月的宁波，骄阳似火，妈妈带着我和妹妹一起去首都——北京旅游啦！一下车，我的疲倦感消失得无影无踪。啊！北京，我来了！

游玩第一站——中国科学技术馆。一进大门，映入眼帘的是一个超级大的航天器，走近一看，旁边的介绍牌上写着天和核心舱。哇，好神奇啊！原来我之前在电视上看的天宫空间站居然是这个样子的，白白的身体上布满了各种各样的电线，还有像井盖一样的东西，我左瞧右看，终于在妈妈的催促下，我依依不舍地离开了这个庞然大物，又去看了水能、地动仪、编钟等好几个场馆。其中我最感兴趣的是位于顶楼的航天馆，见到了神舟一号返回舱，模拟火箭发射器等。哇！实在是太神奇了。

游玩第二站——“万园之园”圆明园。圆明园好大呀！大片大片的荷花争相开放，许多鸭子和鱼儿在尽情地游来游去。我们沿着河边一路走来，微风习习，柳树成荫，凉快极了。我们继续往前走着，“妈妈，为什么这里有这么多零零散散的石头和柱子啊？”我好奇地问道。“这是中国近代历史事件，八国联军抢夺圆明园百万文物，下令火烧圆明园……”原来，现在我看到的就是书上最为著名的海晏堂十二生肖和远瀛观遗址。一堆堆石头零散地矗立在绿草丛中，与旁边介绍牌上气势如虹的宫殿场景形成鲜明的对比。在妈妈的讲解下，我知道了作为一名中国人，我们要了解历史，铭记历史！

接下来我参观了雄伟的故宫，爬到景山公园最高处的北京中轴线，看到了故宫全貌：金黄色的琉璃瓦、朱红色的宫墙和大门、城墙脚下绿色的金水河，犹如一幅巨大的油画，美不胜收。最后我去了八达岭长城，站在顶峰，一览众山小，长城像一条巨大的龙蜿蜒盘旋在山上，令人震撼！

北京好玩的、好看的实在是太多了，时间不够，鸟巢、水立方、长安街只能期待下次再约了。这次的北京之旅让我欣赏到美景的同时，也增长了很多知识，真是一次难忘又有意义的旅游！

指导老师 周静娜