2022年8月19日　星期五
责编：王巧芳　版式：刘晓云　校对：胡和博　电话：88585515

奉化日报
FENGHUA DAILY
小记者投稿邮箱：2497705328@qq.com

大海

龙津实验学校106班小记者　李岷源

“大海，我来啦！”一下车，我就迫不及待地来到了海边。

大海真大呀！一眼望不到边。大海蓝蓝的，浪花白白的，还时不时挠挠我的小脚丫，真是美不胜收。在海边，我玩水枪大战，和浪花进行跑步比赛，好几次我都跑赢了呢！别提有多快乐了！在沙滩上，我玩沙子、堆城堡、捉螃蟹。我亲眼看到了螃蟹爬行的速度，真是太快了。爸爸说：“这螃蟹不会是装上了翅膀吧？”妈妈说：“眨眼间，它从这一边到了那一边，与火箭的速度有得一拼！”“那如果让它参加跑步比赛，它肯定得冠军！”我高兴地说道。

海边真好玩，我下次还要去玩。

我为环卫工人点赞

龙津实验学校301班小记者　张芝蜜

每天清晨，我到公园去晨跑时，总是发现地面干干净净的，连落叶也不见几片。每当这个时候，我就会想：是谁把路打扫得这么整洁？

直到有一天，我跟外婆一起去买冰棒时看到了一个橙色的身影，是环卫工人！在烈日下，许多人都躲到了空调房中，但是环卫工人却在露天的马路上，一手拿扫把，一手拿畚斗，费力地扫着地。汗水浸湿了他的衣服，让我感到十分敬佩。要是让我站这儿，不要说扫地，光站着就受不了了。可环卫工人却为了城市的整洁而坚守着岗位，他们的精神让我敬佩。

看着环卫工人的背影，我想我以后一定不能随地乱扔垃圾，让环卫工人打扫起来更加轻松些。看到其他小朋友乱扔垃圾要让他们捡起来，并告诉他们环卫工人有多辛苦，让他们养成把垃圾丢入垃圾桶的好习惯，让城市变得更加美观。

虽然环卫工人看起来平平无奇，但他们的精神令我敬佩！

找春天

居敬小学206班小记者　沈亦寒

今天，我和西西、六六一起到湿地公园去寻找春天。

进入公园，我看见了一大片金灿灿的油菜花。抬头一看，天空中飞着各种各样的风筝，有老鹰风筝、小燕子风筝、金鱼风筝。春天在花丛中，飞来飞去的小蜜蜂在辛勤地采蜜呢！春天在湖边，细长的柳条随风起舞。春天在草原上，小草长出了嫩嫩的绿芽。春天在森林里，小鸟唱着婉转的歌儿。春天在小河里，小蝌蚪自由自在地游着。春天在花园里，粉红的杏花笑红了脸。

啊，春天原来这么美丽呀！

夜游月光岛

上海师范大学附属宁波实验学校203班小记者　储帝

暑假里，爸爸妈妈带我去千岛湖游玩，令我印象最深刻的景点就是月光岛了。

去千岛湖之前，我在视频上看到过月光岛的介绍，觉得那里是现实生活中的童话王国。当我得知要去千岛湖旅游的时候，我就提出一定要去月光岛。我们下午五点半从酒店步行到登岛的码头大概花了二十分钟，天气很热可我依旧很开心。随着游轮缓缓靠近，远看小岛像一朵金光闪闪的莲蓬，登岛后发现这里就是一座灯光博物馆：有火焰山式的山门展示灯、地球仪式的林间圆灯、萤火虫式的丛间小灯等等。伴随着微微的凉风和轻柔的音乐，我们慢慢踏遍了小岛的各个角落。

在离岛的游轮上，我一直站着看那渐行渐远的小岛，心里很是舍不得，只能期待下次再来。我很开心有这样的旅游经历。　　指导老师　张洁莹

可爱的小鹦鹉

居敬小学502班小记者　竺冰妤

在我的家中有两只调皮、可爱的小家伙，你们知道它们是谁吗？没错，就是这两只鹦鹉。

一只鹦鹉的身体小小的，一身黑绿相间的羽毛，长着一个圆圆的小脑袋，一双绿豆大小的眼睛，一个钩子似的小嘴。你可别小瞧它那小巧的嘴巴，吃起饭来可不是谁都能惹的呢！这就是我家大名鼎鼎的吴果。

另一只鹦鹉的身体胖胖的，一身黄色的羽毛，在眼睛的两边还有两个显眼的大黑点。有着又细又长的尾巴，仔细一看，尾巴上还有一丝微微泛绿的颜色，看起来很高贵。但是它要是跟吴果待在一块儿，准没饭吃，准没好觉睡。它就是我们家的“胆小鬼”吴花。

有一次，我放学回到家，看见了这样一幕，简直让我惊掉了下巴。这位看起来高贵的吴花小姐居然在吃饭的时候，被瘦小的吴果先生一顿“责备”。“喂！你以为你是领导啊！不知道谦让吗？不知道让本少爷先吃吗？”说完，吴果就用尖利的小爪子把吴花一把推开，站在了食盆的边缘上，享受起了美味，根本不顾吴花的存在。这一幕让爸爸看到了，爸爸教训了吴果。现在，它们都变得和谐了起来，吃饭和喝水都是轮流的，就连荡家里唯一一个秋千也不会发生一点儿争执。

你们知道吗？吴花虽然是一个胆小的“小女生”。但是，它玩起秋千来的技术可真不赖。只见它敏捷地从杆子上飞到了秋千上，用它那可爱又有力的小爪子抓在秋千的小杆子上，它会“叽叽”地叫两声，来为自己加油打气。接着它先用爪子的力气慢慢使秋千荡起一点幅度，慢慢地，它会用它那粗到看不见的脖子用力往前顶，来加大幅度。

你们瞧！这就是我家的鹦鹉，好了，不说了，它们又吵架了！　　指导老师　陈佩珍

老鹰捉小鸡

实验小学102班小记者　张怀儒

今天，我走进教室就听见老师说：“同学们，我们玩老鹰捉小鸡的游戏。”教室里，顿时喧闹起来。同学们叽叽喳喳地像炸开了锅，有的同学一蹦三尺高，有的同学捧腹大笑，真是热闹非凡。

我们开心地玩游戏啦！来到操场，老鹰凶恶地瞪着小鸡，鸡妈妈坚定地展开翅膀，小鸡们静静地拉着鸡妈妈的衣服紧张得直冒汗。这时，老鹰向小鸡们冲去，鸡妈妈一会儿往左跑，一会儿往右跑，保护着小鸡不被老鹰抓走。老鹰抓了好久，一只小鸡也没抓到。老鹰气得火冒三丈，继续往前冲。突然，一只小鸡不小心被饥饿的老鹰抓走了，鸡妈妈留下了伤心的眼泪，而老鹰发出了咯咯的笑声。

虽然游戏已经结束了，可我的心里还荡漾着哈哈大笑声和响亮的尖叫声。　　指导老师　李凌

二十年后的家乡

白杜小学501班小记者　邬金亮

光阴似箭，岁月如梭，转眼间，我已经长大了，穿越到二十年后，我看到了我的家乡——宁波。我从飞机上下来，站在马路旁，心里想：要是有辆车该多好啊！

这时，一辆车开了过来，停在我面前，自动打开了门。我走了进去，听到有人说：“欢迎乘坐本车，请问您要去哪儿？”我回答：“某村。”这时，我心里产生了一个疑问：车上分明有人在跟我讲话，而我为什么看不见呢？于是，我便东张西望，可是连个影子都没有。车开了起来，我顿时恍然大悟，原来这是一辆无人驾驶汽车啊！

接着，我来到了家里。我敲了敲门，开门的是一个机器人，他说：“欢迎回家！”我走了进去，家里的地板变得干干净净，爸爸妈妈告诉我这是机器人拖的。就连书房的书也变得整整齐齐，而且摸上去一点灰尘都没有，我猜这肯定也是机器人整理和打扫的。

最后，我来到了我的母校。这里的变化真大啊！教室变大了，里面有着数不胜数的桌子，而且桌子是用坚固的铁制造的。就连老师也换成了机器人，能教学生很多知识，真是一个万能的老师啊！

我真向往二十年后家乡的生活！

推荐一本书

白杜小学501班小记者　王静雯

今天，我要为大家推荐一本书《城南旧事》。

这书本的作者是林海音。《城南旧事》主要讲了主人公英子童年时代和别人口中的“疯子”秀贞做了朋友；帮助妞儿找到亲生母亲：为小偷朋友被抓而伤心；撮合了兰姨娘和德先叔；还帮助宋妈找女儿。但她却在13岁时失去了爸爸，她长大了，也懂事了。

我觉得这本书的情节很曲折感人。比如在“爸爸的花儿落了，我也不再是小孩子”这一章中写了英子小学毕业那一天，父亲去世了，一开始爱玩、活泼的英子突然变得成熟、沉稳了。我还觉得这本书的人物特点也很鲜明。主人公英子，性格特点是聪明又勇敢，充满了好奇心，乐于助人。而英子的朋友妞儿的性格则是坚强、安静、执着却又很可怜。

这本书很精彩，快快去看吧！

桂花树

武岭小学301班小记者　吴祎萌

阳春三月，细雨如丝，桂花树贪婪地吮吸着春天的甘露。叶子宝宝们伸了伸懒腰，从梦中醒来，一阵风吹来，它们手拉着手，在春风里翩翩起舞。

夏姑娘匆匆忙忙地赶来，桂花树的叶子更绿了。炎炎夏日，桂花树就像是撑开的绿色大伞。人们躲在树荫下乘凉，真舒服呀！

秋天到了，桂花开了。桂花很小，藏在茂盛的树叶间。大多数桂花的花瓣都是四瓣的，它们一簇簇地抱成一团，好像是在讨论什么重要的事。这些桂花有的还是小花苞，只有一粒米这么大，像个害羞的小姑娘，有的花瓣儿全展开了，像是在展示自己的风姿。

桂花香气浓郁，营养价值很高。因此，人们喜欢用桂花制作成各种美食，桂花糕、桂花酒、桂花茶、桂花椰奶冻……光听名字，就让人口水直流。

大自然里还有植物，它们带给我们缤纷的色彩、清新的空气，还能变成餐桌上的美味佳肴。植物真是我们最好的朋友。　　指导老师　吕纳

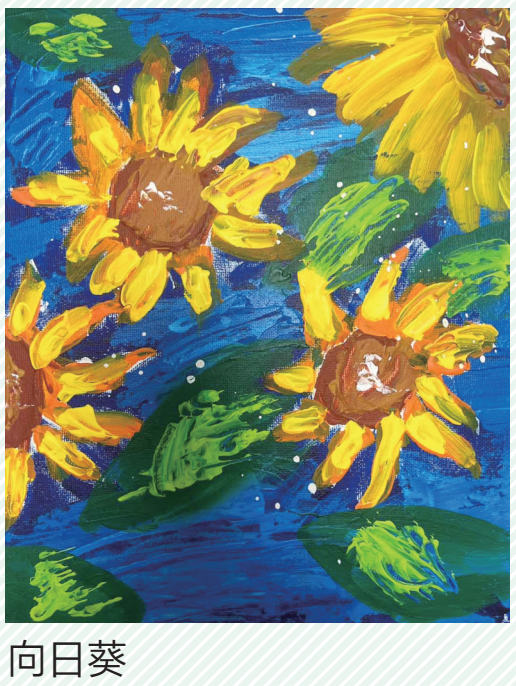

向日葵

实验小学106班小记者　沈芸萱

小溪里的快乐

武岭小学404班小记者　江辰熙

在一个碧空如洗、万里无云的早晨。妈妈兑现了陪我抓螃蟹的承诺，我开心地跳了起来。吃完早饭，我们就出发去山上的小溪里抓螃蟹了。出发前，我还带上了封存许久的泳圈和水枪，这下它们都有用武之地了。

一路上，车窗外的风景让人震撼。我第一次看见那么多高耸、雄伟的山，随着汽车的行驶，感觉一座座山峰和云朵在玩捉迷藏。从车窗向山下望去，一个个村庄尽收眼底。

过了一会儿，到了一个分叉口，第一次让我们迷失了方向，不知道应该走哪条路，还好看到了一家小卖部，询问老板哪里有玩水的地方，老板和我们说这两条路都可以走，左边人多，右边人少，建议我们去右边。按着小卖部老板的指引，最终我们到达了一个可以玩水的水域，妈妈打趣说：“孩子，你看，山间的小溪水好清啊，水里还倒映着一个小帅哥呢！”我一看，原来是水里的我，顿时乐开了花。

我迫不及待地下水了，蹲在水里找啊找，螃蟹没找到，但找到了它的一个小兄弟——一只小虾。妈妈立马拿出手机记录了我的第一个收获。妈妈还来帮我抓，我用手拦着右边，妈妈负责左边，我们齐心协力又抓住了一只虾，真的太开心了！抓了一会意外发生了，妈妈突然大叫起来，我问她怎么了，她说有一条蛇在小溪里。于是，为了安全起见我们换了一个地方继续抓，不一会儿，又抓了五只小螃蟹和十多只小虾。

接下来就到了最开心的环节了。我们准备要玩水枪，随着我的攻势，妈妈没一会就缴械投降了，直到爸爸加入战局，我才败下阵来。

快乐的时光总是那么短暂，到了我们该回家的时候了，我看着清澈的小溪，环视着翠绿的群山，真是让人流连忘返！

指导老师　王娜

美味的果冻

实验小学108班小记者　胡相楠

今天，我们做火龙果果冻。

我先准备材料，有白凉粉、白砂糖、白开水和火龙果块。首先，把白凉粉和白砂糖倒进盆子里混合在一起，再倒入适量的白开水搅拌均匀，然后再放入火龙果块搅拌一下，最后放在阴凉的地方等它凝固就可以吃啦。凝固好了，我迫不及待地吃了一口，冰冰凉凉的，实在是太美味了！

让科技装点课堂

锦屏中心小学404班小记者　胡瑜哲

“同学们，今天我们来学习《清明上河图》这篇课文。请同学们打开眼前的虚拟屏幕，动一动手指，看看北宋张择端大师所画的这幅世俗民间画，究竟有多长……”伴随着老师的一声引导，同学们纷纷调出空中成像的虚拟屏幕，双手在屏幕上划动，《清明上河图》一帧一帧的影像逐渐清晰了起来，每一个人物的特写都变得真切而鲜活，仿佛置身于繁华市井中，影像中每个人物都活灵活现，行走的人流，商贾们的吆喝声，让人身临其境，感受到北宋汴京盛极一时的景象。

同学们目不转睛跟随着老师上课的节奏，对，未来课堂就是科技的样子。在未来，我们的课堂不再单调，曾经的木质书桌和板凳早已经不见踪迹，我们可以坐在软座的沙发上听课。等到提问环节，眼前会显示许多按钮，我们可以按下按钮抢答发言，只要开口发言，手边的话筒就会缓缓升起，整个大教室里都是我们的声音。我们再也不用担心哪位同学声音不够洪亮，老师再也不用纠结该点哪位同学回答问题。

更令人惊喜的是，我们每个人的座椅旁边都有一个遥控器，可以在自己面前调出一个平板大小的虚拟屏幕，我们可以根据自己的需要在虚拟屏幕中浏览本节课的思维导图和相关图文资料，我们不需要再背着沉重的书包来到教室，不需要再受统一的投影仪的局限，每个人都能够根据自己的需求查漏补缺，轻触屏幕便可做电子笔记，真正实现自主学习和创造性学习。未来，孩子们可以坐在充满科技感的教室里，站在科技巨人的肩膀上，用最直观的方式感受着古今中外的文化变迁——这，就是科技给我们的课堂带来的改变！

如今，作为学生的我愈发坚定地认为科技的样子就是我们的样子，未来的实现需要我们共同努力，在科技领域贡献自己的力量，真正用自己的智慧改变生活，为未来的科技世界增光添彩！

虎年大吉

岳林中心小学501班小记者　钱欣彤

盛夏

新城实验小学402班小记者　张梓童

春天的温暖，秋天的凉爽，冬天的寒冷……每个季节的温度都不一样，但让我最为恐惧的还是今年盛夏的酷热。

早晨，阳光照进了我的房间，仿佛在叫我起床了。当我一走出房间，就好像走进了炎热的非洲世界。于是，我立马关窗关门，打开空调。瞬间，房间凉了许多。我洗漱完，吃完早饭，就可以好好享受这凉快的世界了。

中午，天气越来越热。这时，妈妈准备带我去上课，我们刚走进车里，就感受到了一阵热气扑面而来，一坐下，烫得好像屁股被蛇咬了一样，吓得我屁股立马弹起来。妈妈连忙开窗，把空调温度调到最低，让车尽快降温。上完课，我一到家就立马吃了一支棒冰，那棒冰可真凉爽啊！真是夏日里最佳的降温神器。

到了晚上，总以为会凉快些，没想到窗外的风儿还是热乎乎的。吃完晚饭，我和爸爸来到楼下散步。没走几步，就已经汗流浃背了。路边的树叶也耷拉下来，像一位精疲力尽的老者。连树上的蝉都叫得有气无力。散步的小狗伸出长长的舌头，“斯哈，斯哈”地叫唤着。回到家，我和爸爸就好像从水里捞出来一样的，浑身湿透，这天气真的好热呀。

这就是盛夏酷热，让人和所有事物都感到燥热的季节。此时此刻，我好希望冬天快点到来啊！

指导老师　余大平

爱唠叨的妈妈

武岭小学503班小记者　宋丹

我的妈妈是个非常爱唠叨的人。

我早上喜欢赖床，即使闹钟在我耳边不停地响，我也起不来；就算妈妈把我拉起来，我也睁不开眼睛。被窝里既暖和又舒服，谁愿意离开呢？但是每天六点半不到，妈妈就推开房门，对着我吼道：“你这个懒虫，太阳都晒屁股了，还不起床，你难道想迟到吗？”我揉着眼睛，慢吞吞地从床上下来，她又开始催促我动作快一点，再不快就要迟到了。吃完饭我就准备去学校了，妈妈又开始她的唠叨了：“上课要听牢，举手要积极，别做小动作……”真是和唐僧有得一拼。

有一次，我在家做完作业后就高高兴兴地打开电视，拿起零食，一边看着电视一边不停地吃着，那感觉真好。没过多久，妈妈回来了，对我说：“你看看你就知道一天到晚看电视，也不好好去复习复习学过的知识，而且还吃这么多的零食，你知道对身体不好还吃，这些都是不健康的垃圾食品，生病了就来不及了。”听了妈妈的话，我只能放下手中的零食，走进房间学习了起来。

妈妈虽然唠叨，但非常关心我，我应该多体谅她。

指导老师　宋靖

雷雨

龙津实验学校207班小记者　蒋锦怡

星期天上午阳光明媚，到了下午，天空突然阴云密布，树叶一动不动，天气很闷热。一只燕子低空飞行，“叽叽”叫着，好像在说：“要下雨了，大家快把门窗关上。”忽然，一道闪电破空而来，然后一声惊雷响彻云霄。接着瓢泼大雨倾盆而下，就像断了线的珍珠落到地上，溅起一朵朵美丽的浪花。往窗外望去，路边的花花草草都被豆大的雨点压得东倒西歪，没带伞的行人更是被淋成了“落汤鸡”。

渐渐地，雨停了。我走出家门，清新的空气迎面扑来，我想起爷爷说过的一句话，六月天孩子脸，说变就变。雷雨来得快，去得也快。

小小图书管理员

龙津实验学校504班小记者　胡昊冉

夏日炎炎，知了忍不住高声大叫着，我满怀期待地来到新华书店当小小图书管理员，这是我第一次独自参加公益活动。

我到了目的地，在书店里转了好久，也没看见在哪里组织，我就坐到楼梯上，拿几本书看，我想：可能来早了，等一会儿。

果不其然，过了一会儿，工作人员拿着一叠红围裙过来了，我和另外七位小伙伴穿上红围裙，等待工作人员分配任务。

工作人员先跟我们讲了书店的历史，之后就告诉我们工作的制度，然后分配了三个人在二楼，我和四个小伙伴被分到了三楼。我迫不及待来到了三楼，想赶快工作。可是工作人员先叫我们停下，不紧不慢地告诉我们电脑的操作方式和图书的整理方式。讲完后，我们就去各自的“工作岗位”工作了。

没过一会儿，我就发现了一本放错位置的书，我赶忙到电脑前面扫描书后面的条码，根据信息放到原位。有一次，我查了一本书，但是找不到书的位置，我就问了工作人员，他告诉我这些书是放在外面的，于是我找到了对应的位置，把书放好了。

这时，来了一位叔叔，他指了指手机，问我有没有这几本书，我赶紧到电脑前面查书，叫两个小伙伴去拿，不一会儿，那位叔叔要的五本书就找到了。那位叔叔开心地离开了。

过了一会儿，我和三楼的小伙伴到二楼体验花式摆书，我和两个小伙伴组队一起摆书。我们先摆上一个五角星，之后我们又在其它地方摆上一些书，这样一个类似于牛的作品就摆好了。我们还和摆的书合了一张影。

这次的活动也接近了尾声，工作人员给我们每个人都发了一张奖状并合影留念。本次小小图书管理员活动就到此结束了。我真喜欢这种公益活动，希望下次还有这种活动可以参加。

小朋友们看完书后一定要把书放回原位，珍惜书，爱护书，不要让书本受伤哟。