制作南瓜饼

居敬小学307班小记者 王睿楠

今天下午,我和奶奶一起去了非遗馆做南瓜饼,做美食是我的一大兴趣。

南瓜饼是一种以南瓜为主要原料制作的糕点类食品,是中国传统小吃之一,老师先叫我们把煮熟的南瓜和白砂糖拌一起,然后一点一点地加入面粉,揉呀揉,揉到没有颗粒感为止,奶奶教了我揉面的口诀“盘光、手光、面光,这个叫三光。”最后,我们把面压成饼,沾上面包糠,再煎一煎,吃起来可香了。

等大家都做完,我们还带了好多南瓜饼回家,分给爸爸妈妈吃,他们都说好吃。

指导老师 毛益利

桂花

实验小学308班小记者 周煜哲

碧绿的树叶间,点缀着金黄的小星星,它们追着风,一会儿躲加在叶子后,一会儿露出小眼睛,最奇妙的是它会送来一阵阵诱人的清香,它就是我家门口的桂花树。

我带着几个好朋友,来到桂花树下,树下早铺上了一层层金色的地毯,我拿起一大把桂花散向天空,我们高兴地说:“下桂花雨了、下桂花雨了!”此刻,桂花落在了我头上,穿进了我的衣服,更跳进我的心里,把我打扮成了一个仙子。我们你看看我,我看看你,桂花树下传出了一阵阵笑声。

我听妈妈说“桂花可以泡茶,还可以做点心”,于是我赶紧拽了一把,飞快地跑回家。经过洗刷后,倒入茶叶罐中,之后倒入热水,泡的过程中桂花变成一幅美丽的画卷。

指导老师 郑丽

烤土豆片

锦屏中心小学502班小记者 方子辰

今天下午老师布置了一个特殊的作业——烤土豆。我一回到家,就和妈妈一起去超市买了烤土豆片的材料:三个土豆、一瓶胡椒粉、一瓶五香粉、一瓶孜然粉,还准备了砧板、菜刀、空气炸锅、削皮器、食用油、刷子、锡纸。

我先把土豆拿到水龙头下清洗,再用削皮器把它的“棕色外套”脱下,只见它露出黄黄的肚皮,然后再冲洗一遍,土豆就变成了一个个水灵灵的小娃娃。接着我把它们对半切开,这样它们就不会调皮乱动了。我学着大厨的样,快速地切着,“一顿操作猛如虎,一看土豆四五分。”我马上将这些残兵败将放入铺上锡纸的空气炸锅,倒上胡椒粉、五香粉和孜然粉,调到温度210℃,时间10分钟。

“叮”的一声,我迫不及待地跑过去,结果真让我意想不到:只见一个个“黑包公”躺在锡纸上“看”着我,黑压压一片,焦煳味直往我的鼻子里钻。我的脸一下子拉了下来,这些“包公土豆”好像在嘲笑我说:“哈哈,看看你,失败了吧!”我只好把它们倒进了垃圾桶里。

我不甘心,重整旗鼓。我慢慢地细心地切好土豆片,均匀撒上调料,还刷上了一层食用油。这一次我把温度调成了180℃,时间仍然10分钟。“叮”随着悦耳的声音想起,就是见证奇迹的时刻,哇噻,这土豆片就像一个个金色的小太阳,黄中还泛着一层亮光。我哼着小曲把金黄色的土豆片倒入盘中,等土豆片略凉以后,拿起一片一口咬下去,松松脆脆,鲜咸可口,土豆的香味在我的嘴里弥漫开来,太好吃了。

真是“此味只应天上有,人间能有几回尝”啊!

指导老师 韩莉莉

雨花雨莲的好事

岳林中心小学406班小记者 糜淇

星期天的早晨,在雨皇小岛上,有两个活泼可爱的孩子,一个是叫雨花的小女孩,另一个是叫雨莲的小男孩。他们吃过早餐,一起兴高采烈地去雨滴公园玩耍。

刚到公园,眼前的一幕让他们很是吃惊。公园里一丝风都没有,而花朵开得十分鲜艳,更新奇的是,这里的石子都在移动,变成了一条小道。随之,雨花、雨莲沿着这条小道走,一直走到了道路尽头的时候,忽然,他们的脚底下出现了一个深不见底的小洞,他俩不小心掉了下去。于是,雨花、雨莲开启了奇妙旅游。

等雨花、雨莲缓过神来后,发现眼前是一幅美丽的景象:这里的花儿是彩色的,一年四季都结着香甜可口的野果子;动物会说人话,还有这里人的姓都是叫“依”,比如“依古兰”“依玉”等等。雨莲找到一个人,问道:“这里是什么地方?”“这里叫依世国”那人回答道。雨花看了看外边,发现一个穿着黑衣的神秘人正抓着一个人往前面的一座古堡跑,后面的警察穷追不舍,“他们在干什么呀!”雨花疑惑地说。“哎呀,黑隐者又出现了!”那人着急地说。“黑隐者住在古堡,看,就是前面那座。他们的身份谁都不知道,谁都抓不到,只要人类进入古堡,就永远出不来了。”那人感叹道,这时,雨莲站出来,大声自信地说:“没事,我和雨花会处理的!”那人谢了又谢,就走开了。雨莲对雨花悄悄地说:“你站在这儿的大树后面,我在前面铺一张网,拽着一个角。等黑隐者踏入网中之后,你摆个剪刀的手势,我就拉网,可以吗?”“雨莲,我当然愿意做好事!哈哈。”雨花高兴地回答,于是,他俩行动起来了。

雨莲铺了一张网,拽着网的一个角,黑隐者入网了,雨花马上摆了个剪刀手势,嘴角还微微翘起,雨莲就拉起网往外拽。这样,一个黑隐者就被成功抓住啦!而且,还为依世国做了好事呢。过了三天,黑隐者们全部都被抓走啦!但他们没开心几分钟,脚下突现的一个洞又张开了一张“大嘴巴”,他俩又掉了下去。

等他俩睁开眼睛,呀!又回到了雨皇小岛,回到了这温馨舒适的家乡。从此,雨花、雨莲又开启了悠闲的时光。

指导老师 俞齐齐

汽车“小黄”

实验小学204班小记者 李梓沐

我最喜欢的玩具是小汽车,它的颜色是黄色的,所以我给它起名字叫“小黄”。它的特点是开得很快。只要轻轻一推,它就会“刷刷刷”地开不停。

我最喜欢“小黄”了。

指导老师 董颖枝

抓螃蟹

龙津实验学校303班小记者 杨镇涣

“今天是你的生日,我的祖国……”今天是祖国妈妈的生日,天气格外好,蓝色的天幕上嵌着一轮金光灿烂的太阳,一片片白云像碧海上的孤帆在晴空飘游。

今天,我们去爷爷家,下午到天妃湖看沙雕,而我最感兴趣的是抓螃蟹。

我和爸爸妈妈一起去礁石区抓螃蟹。我拿着工具走在礁石上,忽然,我看见一只螃蟹在石头上站着,好像一位悠闲晒着太阳的老爷爷。我高兴极了!我拿着工具轻手轻脚地往螃蟹靠近。我伸出手准备抓住它时,它灵敏地跑开了。我气得直跺脚,转过头对爸爸妈妈说:“爸爸妈妈,螃蟹逃走了!”爸爸笑着安慰我说:“没关系,我们再努力寻找吧!”

不一会儿,我就在礁石区翻开了一块石头,一看,里面有很多小螃蟹。我又尝试了一下,抓住了几只螃蟹。

通过这件事,我知道了:世上无难事,只怕有心人。只要不怕困难,努力向前,最终一定会成功的。

最后,我们带着战利品开开心心回家了。今天真是开心的一天。

指导老师 陈慧

捉蚊趣事

锦溪小学405班小记者 陈语薇

有一天晚上,我睡得正香,突然一阵“嗡——嗡——”的声音把我吵醒了我急忙用被子朝我脸打去,这蚊子也太烦了,在我头上咬了好几个红包呢!真是痒死我啦!哎呀!妹妹也被蚊子折磨得快哭了!妈妈和奶奶也遭到了蚊子的袭击。

我生气地打开灯,寻找蚊子。我决定和蚊子来一场激烈的大决战!我右手拿着驱蚊液,左手拿着蚊拍打蚊子。不一会儿,我就找到了许多蚊子,它们“嗡——嗡——”地飞着,看得我眼花缭乱。我一边撒驱蚊液,一边拍蚊子,随着“啪!啪!啪”的声音,蚊子的尸体一个一个掉落下来。

于是,我又拿了个密封的玻璃盒子,趁蚊子不注意把它们一个个抓进去,我一共抓了六大盒呢!我又使劲摇晃其中的一个盒子,把蚊子给摇死了。

我又想到了一个狠心除蚊的大妙招。我把电蚊拍拿了出来。按下按钮,启动!我向蚊子们挥过去,“噼里啪啦!”蚊子霎时变成了烤蚊子。妹妹拍手叫好,家人们被逗得哈哈大笑。我拿来了扫把兄弟,把蚊子的尸体一个个扫进垃圾桶里。

家里终于太平了,我累得满头大汗,我把家里的窗户通通关上,再也不让这些“不速之客”进来啦!

走中国,看中国,爱中国

居敬小学505班小记者 王梓语

读万卷书,不如行万里路。所以每年的暑假,妈妈都会带我去看看祖国的大好河山。今年,我们选择了去中国的最西边——新疆喀什。飞机在宁波栎社机场起飞了,我坐在窗边,看飞机掠过宁波的高楼大厦,纵横交错的高速公路,慢慢拉升到祖国的上空。

迷迷糊糊中飞了好久好久,突然耳边响起了空姐清脆的播报声:“我们将飞过天山的山脉,再往前还会飞过塔克拉玛干沙漠。”我一听立马来了精神,凑到机窗前往下看,哇!实在太壮观了,云层下的天山若隐若现,蜿蜒绵延,在阳光的照射下山顶似乎发着金光,我拿来手机一顿拍照。我的眼睛还没休息够,飞机飞了一会儿又来到了塔克拉玛干沙漠的上空,沙漠又是另一番景象,我竟然还看到了黄沙翻滚的场面,妈妈说沙漠一望无际,飞机上看到的也只是“冰山一角”而已。飞了好长时间,飞机终于在晚上10点降落在喀什机场,妈妈跟我打趣道:“飞泰国才7小时,飞新疆喀什飞了8小时还没飞出中国。”我听了歪了下小脑袋,原来书本上说的都是真的,我们的祖国地大物博,是名副其实的大中国呀!

我们跟随人流下飞机时,空姐又提醒我们喀什机场属于军事民用合用机场,禁止拍照,禁止摄像,不然就会违反相关条例被处分。我这小小的脑袋又充满了疑问:这跟我在其他机场遇到的不一样呀?我问妈妈为什么?妈妈说喀什属于边境地区,与好几个国家接壤,机场里有很多战斗机、军事武器之类的都属于军事机密,只有我们公民自觉守护好国家秘密,我们的国家才会更安全。原来在和平年代,我们的国家也时刻不放松警惕,只为了我们这一代不再受战争之苦。

在喀什的日子过得快乐而充实,那是一座古老而又美丽的城市,是中国太阳落山最晚的地方。在喀什有汉族,有维吾尔族……我们在这儿遇到的每一个人都很友善,大家脸上都笑呵呵的,连小朋友都会热情地给我们带路。我们就像一个大家庭一样其乐融融,不分你我。

在跟妈妈去边陲小镇塔县的路上,我看到了一个路牌,往前是巴基斯坦,往右就是阿富汗。我看过新闻,知道阿富汗一直以来战争不断、硝烟四起,那里的人们饱受战争的摧残,那里的孩子每天担惊受怕。而此时在另一边的我,正和妈妈在无忧无虑地旅游。我不禁感叹:生在和平年代的我是多么幸福。如今我们的祖国山河无恙、国富民强。何其有幸,我是生于盛世之华夏。我爱我的祖国,当我走过祖国的山山水水,看过祖国的繁荣富强,我倍感骄傲,我也更明白“吾辈当自强,持书仗剑耀中华”这句话的分量!

多彩的秋天

莼湖中心小学502班小记者 宋文雅

我喜欢百花盛开的春天,喜欢热情似火的夏天,喜欢冰天雪地的冬天,更喜欢硕果累累的秋天。

果园里的苹果羞红了脸;石榴像是一盏盏红灯笼,高高地挂在树枝上;葡萄像一颗颗紫莹莹的珍珠,美极了;梨像一个个大钟摆,迎接秋天的到来;柿子像穿上了红彤彤的新衣,挂在枝上……看着这些果实,你一定会忍不住垂涎欲滴。

金灿灿的水稻像做了错事被发现的孩子似的,抬不起头;高粱露出了红彤彤的微笑,抬起头跟天上的小鸟打招呼,与白云高兴地聊着天;大豆和花生也从地里钻了出来;爱睡懒觉的棉花,也从睡梦中睁开了眼睛。

秋天的枫林是火红色的,刚走进,就好像踏入了童话世界。一阵秋风吹过,吹落的枫叶像一只只火红的蝴蝶,在空中翩翩起舞;又好像是一把把小扇子,给秋天增加了许活力。

我喜欢那绚丽多彩的秋天!

指导老师 王露虹

装修“大战”

实验小学405班小记者 袁恺泽

由于上段时间的连续大雨,树叶把我家楼顶的下水道洞口给堵上了,我家的天花板因雨水的渗透,终于不堪重负,“光荣”地在半夜塌了!我看着宽敞舒适、洁白透亮的房间变得狼狈不堪,伤心极了。

第二天,爷爷立马联系了刷墙师傅。师傅告诉我们需要等到天气晴朗,天花板干了才能装修。因此,我天天盼望着天气放晴,好让我的房间早日恢复容貌。

终于在前几天一大早,爷爷带着刷墙师傅来到了我家!师傅环顾四周后,很快就开始了他的工作,只见他把蘸了稀溜溜粉浆的板刷往上一举,便稳稳当当地刷了起来,粉浆竟然一滴不掉,“三百六十行,行行出状元”这句话说得可真不错。第一遍涂完后过了两天,等漆干后师傅用工具把墙磨平,又涂了第二遍,终于,“灰姑娘”变成了“白雪公主”。

装修完毕后,全家开始了大扫除,妈妈交给我的任务是擦玻璃和倒垃圾。为了我的家能美美的,我铆足劲干活!

经过装修,天花板又恢复了往日的平整光滑,我的房间也焕然一新、洁白透亮。我待在宽敞舒适的房间里,回想起当初的艰辛,这场没有硝烟的装修“大战”,虽然辛苦,但也很值得!

指导老师 竺意芳

快乐的秋游

岳林中心小学406班小记者 胡欣凝

今天,学校组织了秋游,我们带上零食,出发了。

我们乘上大巴,我坐在靠窗的位置向外望去,感叹外面的风景真美呀!金黄的稻田正在收割中,没有收割的那些连片的稻田,像金色的海洋,美丽极了。

到了秋游的地方,教练给我们玩了个游戏,规则是这样子的:每个人玩一次,先要把手和脚放在指定的位置,不要没找到另一个位置就把手或脚给抬起来了。我们排好队一个一个来,大家都很紧张,生怕放错了位置。终于轮到我了,我先把两个脚和两个手放在一个位置上,开始爬行。果然,越往后越难呀,我做了一个很难的动作,用力撑了过去。我赢了,我渡过了难关,这感觉太棒了!

教练接着让我们去做竹蜻蜓。到了做竹蜻蜓的地方,我和朋友们先玩了一会儿游戏,教练把材料给我们的时候,才停止玩游戏。我们每人拿了两件材料,教练让我们先画画,我画了一个彩虹,后面写上“我爱你中国”五个大字。我把棍子插进洞里,然后跟着教练去外面玩竹蜻蜓。我的竹蜻蜓,一直飞不起来,我问教练怎么做?教练告诉了我,我的竹蜻蜓终于飞起来了,不一会飞得竹蜻蜓飞得越来越高、越来越远了,在空中飞的时间越来越久。

快乐的时光总是短暂的,到了下午,我们恋恋不舍地回家了,真是愉快的一天。

指导老师 俞齐齐

我的心爱之物

居敬小学505班小记者 宋雨橙

俗话说:“萝卜青菜,各有所爱。”每个人都有自己的心爱之物,如郭沫若笔下那优美的白鹭;如琦君她那童年记忆中故乡的桂花;又如冯骥才眼中那玲珑可爱的珍珠鸟。我的心爱之物则是一个可爱的小熊玩偶。

小熊玩偶十分特别,它是在我二年级期末考试后老师送给我的礼物。如今,它已经陪我走过了三年的幸福时光,每当看见它,不禁让我勾起了当年的回忆。

这个“小家伙”在我的众多玩偶中可以说最为耀眼。它有一身棕色的卷毛,一双炯炯有神的大眼睛看着我,十分可爱。它看上去平平无奇,但是在一件红色毛衣的衬托下,显得格外耀眼。

这只小熊不仅美观,我还与它有一次很难忘的经历呢。因为小熊是老师送给我的,所以我要收藏起来,放到柜子里,只有我一个人可以玩。可是,我刚想好,我的表妹大宝就来找我玩,我赶紧手忙脚乱地把玩偶小熊藏进了床底下。

在和大宝玩的过程中,我的心里总是惦记着我的小熊,所以玩的时候心思根本没有集中。大宝看出了我的不对劲,就问我道:“橙姐,你人是不舒服吗?发烧了吗?”我一下子回答不上来,便支支吾吾地开口说:“我……我没事。”大宝看我这样,就走了。

表妹走后,我拿出了小熊,可是小熊的眼睛里却没有了光彩,仿佛在说:“小主人,你为什么要把我藏起来,我们和大宝一起玩多好啊!”我立刻明白了,急忙给大宝打了一个电话,向她介绍这只小熊,还邀请她明天再来和我一起玩。打完电话我的心情变得舒畅了起来,小熊的眼睛又绽放出了七彩的光。

小熊教会了我分享的快乐。谢谢你,亲爱的小熊。

自行车一排

龙津实验学校301班小记者 谢佳倩
指导老师 庄莲冰

“蟹蟹”惠顾

实验小学601班小记者 袁梓涵

秋景

岳林中心小学202班小记者 陈丽萍

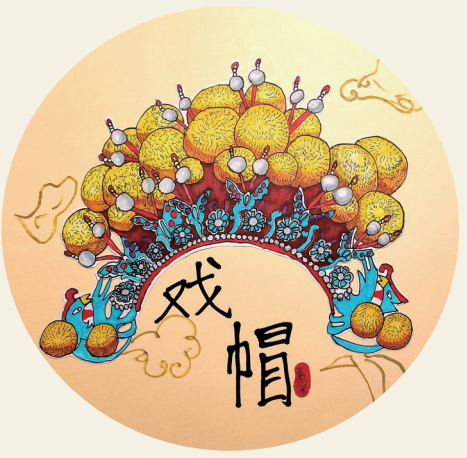

戏帽

居敬小学204班小记者 张思齐

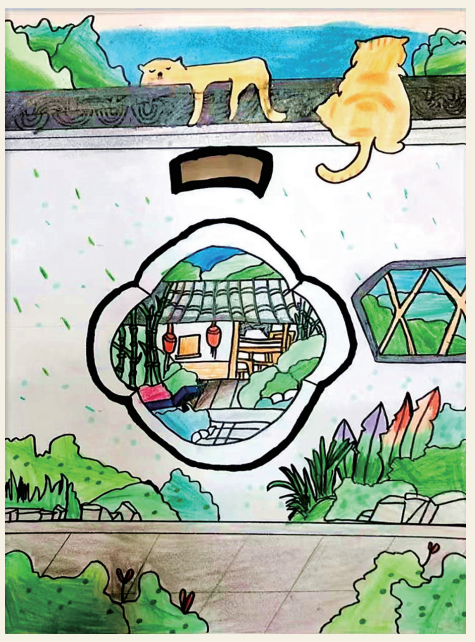

苏州园林

西坞中心小学401班小记者 傅祺钢