成功“冻结”江苏女篮外线

八一广博主场三连胜

图为比赛现场。 （徐能 摄）

本报讯（广博文具特约记者**姬联锋**）八一广博女篮昨晚在主场与江苏女篮的比赛中成功“冻结”对方外线，让江苏队全场比赛只投中了1个3分球，最终八一广博以78：72击败对手，获得主场三连胜。

昨晚的比赛八一广博充分发挥了身高优势，她们的严密防守让江苏女篮很难有在外线从容出手的机会，全场比赛江苏女篮在外线13次出手，只有1次命中。

八一广博的孙梦然和张丽婷上半场在内线不时得分，到上半场结束时，八一广博以33：23领先。下半场开始后八一广博的外线开始发威，左佳一、王雪朦先后命中3分球，这一节比赛八一广博共命中5个3分球。由于江苏女篮的外援杰西卡在该节比赛中表现也很出色，八一广博在这一节比赛中只赢了对手1分。最后一节比赛开始后，“全华班”出战的江苏女篮通过几个快攻一度将分差缩小到10分以内。八一广博主教练马连保赶紧叫了暂停。这之后张丽婷接连拿下4分，再加上孙梦昕的3分球，八一广博稳住局面，最终获胜。

赛后江苏女篮主教练丁铁无奈地说：“这场球我们外线没打出来，进攻很被动。”而八一广博主教练马连保则表示，这场比赛进行了充分、艰苦的准备。“江苏队外线能力很强，因此我们针对对手的特点进行了精心布置和安排，队员们非常努力，执行了赛前的计划，取得了比较好的效果。”

不过，马连保对队员的表现还是有不满意的地方。“很多细节需要很好地总结，包括漏防，还有一些进攻机会没有很好地把握。”马连保说，“比赛才打了5轮，我们要总结好经验，改进不足，毕竟是一支年轻的球队，打一场应该进步一场。”

孙梦然是八一广博昨晚表现最出色的球员，拿下了23分11个篮板。小将张丽婷的表现也很抢眼，上场27分钟拿下了16分6个篮板。谈到自己的表现，张丽婷赛后表示，她昨晚的主要任务是进行防守和协防，还要多抢篮板球，至于得分，那是团队配合的结果。

WCBA KYLIN GuangBo 广博文具 特约刊出

八一男篮昨回宁波

阿的江：相信这批队员会打出亮点

本报讯（记者**姬联锋**）八一双鹿男篮众将士昨天下午抵达宁波，准备开始CBA联赛新赛季的征程。11月1日，八一男篮的首个主场比赛将在雅戈尔体育馆进行，对手是浙江广厦队。

在昨晚的欢迎晚宴上，八一男篮主教练阿的江表示，刚回到宁波，就感受到了宁波各界对八一男篮的热情，他对此表示感谢。

“八一队在这里的确走过了不同凡响的历程，让球迷沸腾过，也在这几年让球迷伤心过，我们一同经历了这个过程。”阿的江说，“八一队从来没有放弃过，辉煌会过去，低潮也会过去。人生是这样，球场也是这样。”

本赛季八一男篮只有两名“80后”球员，其他球员都是“90后”。阿的江表示，这是全CBA最年轻的一支球队。“这样一支球队今年将在CBA展现新气象、新希望。”阿的江说，“相信这批队员会打出亮点，让大家看到希望。”

既能上网浏览 又能翻书读报

甬城出现“网吧图书馆”

本报讯（记者**陈青**）前天，陪朋友去江东区“豆豆网咖”上网的王女士惊喜地发现，网吧里多了图书柜台。“我不爱打游戏，空等着不如看看书、杂志，挺好的。”这是市图书馆为“书香宁波”增添的新举措，“我们在江东区的‘豆豆网咖’和海曙区的‘四合网苑’设立了网吧图书馆，配送了600余册图书及百余册期刊。”市图书馆馆长徐益波介绍。

记者在“豆豆网咖”看到，整齐地陈列在书架上的有《葡萄酒选择与品鉴》、外文图书《小公主》及《全球名车录》等书刊杂志。“这些书刊以科技、文学、时尚、传记、电子商务等为主，适合来网吧的年轻人阅读。”徐益波介绍，市图书馆还为两家网吧准备了20张宁波网络图书馆的阅读卡，“可以共享市图书馆200多万册电子书资源，还有宁波地方剧种、天一讲堂等网络视频内容。”

为什么在网吧设立图书馆？江东文化行业协会会长董华明认为，网吧的发展经历过三个版本，极不规范的家庭作坊式的1.0版本，开在人员密集区域；靠价格吸引顾客的普通网吧是2.0版本；被称为“网咖”的3.0版本的网吧配置齐全、环境优雅、服务贴心，同时还增加了现制饮品、自助餐点等，为都市白领等年轻群体在工作之余提供健康、快乐、舒适的新型网络消费体验。“我认为市图书馆推出的网吧图书馆将给网吧行业升级带来新动力。”董华明说。

徐益波表示，目前，多功能的“网咖”正在我市悄然升温，并且逐渐形成了固定的消费群体。宁波市图书馆正是看到了本市网吧的转型趋势，大胆试验“书香网咖”，力求为更广泛的读者群提供便捷式阅读体验。“下一步，我们设想在老三区成立15家网吧图书馆，进一步延伸服务，推出现场借阅功能，来上网的顾客可以把书借回家，待条件成熟后向全大市推广。”

关注青运会

在细节上还有欠缺

林 海

这些天，在福州、龙岩、闽侯等地采访全国青运会，感受到了执委会在办赛、服务保障等方面所作的各种努力。承办一届大型综合性运动会需要几十个政府部门协同作战，需要志愿者的热情参与，也需要普通市民的积极支持。这届青运会总体上还算是成功的。但如果“吹毛求疵”地说，执委会在一些细节方面还有待改进。

在各代表团团部的驻地安排上，50多个城市代表团的团部设在连江县贵安新天地，离市区30多公里，而配备的通勤车辆又不多，大家有事出门只好打的前往，十分不便。

其次是各团部的工作证件存在配发问题。执委会大概是出于“节俭办会”的考虑，严格控制工作证的发放比例，导致很多代表团的工作证数量不足，有的代表团的联络员因没有证件，在奥体中心体育场被关在大门之外。有的领队为了进场看比赛不得不掏300元购买门票，进去之后才发现，里面观众座位其实远没坐满。

此外，在交通、接待等方面还存在信息不对称的问题。比如记者去龙岩采访，回来的时候从动车站打的到酒店，次日接待站却反映有人去接站而落空，事实上大家根本没得到有人会去接站的信息。还有在福建省大学生体育馆采访蹦床比赛那天，接送的车辆延误晚点，大家没收到相关信息，空等了30分钟。

凡此种种，不一而足。关于宁波将承办2022年亚运会部分比赛的消息已经传开，在操办大型运动赛事时如何在细节上做到尽善尽美，让各方感到满意？这个问题的确值得承办地各部门深思。

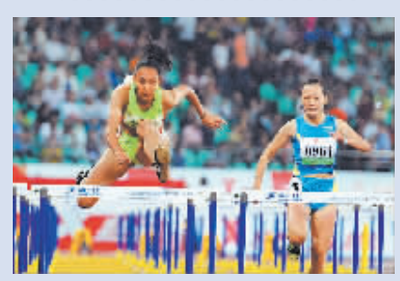

26日晚，在全国青运会的田径比赛中，担纲开幕式宁波代表团旗手的宁波体校运动员虞佳如参加了女子100米跨栏的决赛，结果她以13秒85的成绩获得一枚铜牌。虞佳如赛后表示，由于脚有些伤，近一个月她没有系统训练过，所以不在最佳状态。“希望以后能跑出更好的成绩。”图为虞佳如（左）在比赛中。

（林海/文 李岩宏/摄）

●为缅怀一生艰苦创业、为国为民、情系桑梓、功高德厚的宁海乡贤，近日，宁海县邮政局发行《慈善家郭学序诞生125周年》纪念封一枚，同时，启用“郭学序肖像”纪念邮戳一枚。

郭学序，1890年10月24日生于宁海深甽长洋，年轻时在家务农，后随父闯荡上海，在沪创建工厂。他发迹后不忘桑梓，1945年起资助家乡教育经费、筹建公路、改造宁海三所县立学校的校舍设施、创建私立“正学”初级中学（后称长洋中学）等；在国家三年困难时期，他又从海外购进化肥和面粉数十吨赠送乡亲们。（南华 戴佩裕）

还记得那时候的“割稻客”吗？

割稻客 （陈曙皓 摄）

□本报记者 周燕波

岁月在流逝，生活在变迁。曾经那么熟悉的事物在斗转星移间悄然变化。上世纪八九十年代曾在宁波人记忆里留下鲜明身影的“割稻客”，不知从何时起渐渐走出了人们的视野……在宁波摄影爱好者陈曙皓拍摄的一组老照片中，有几张割稻客的老照片引起了记者的注意。

这些照片是用黑白胶卷拍的，照片的右下角显示拍摄日期：1989年7月26日。据陈曙皓回忆，自从上世纪80年代初农村土地承包制开始后，宁波就出现“割稻客”现象。每逢夏季，有来自台州、温州一带的农民到宁波寻觅割稻的活儿。当时他上下班路过灵桥，经常能看到一群戴着草帽、穿着粗布衣裳的农民聚在桥脚下的凉亭周围，等待从邱隘、五乡一带赶过来的种粮大户前来雇佣。因为一般要在雇主家帮工十天半月，故他们常带着一个人造革或粗布做成的行李袋，里面装着换洗衣服、杯子、毛巾等生活用品，另外用“蛇皮袋”（一种包装化肥的尼龙编织袋）装一些割稻用的镰刀等农具，然后用一根粗木棍挑着这简单的行装来宁波寻生计。“割稻客”三五成群，或站或坐，黝黑的脸庞上写满急切找到工作的期待之情。“多的时候大概有二三百人，所以竞争压力也不小，往往一个雇主过来询问，一大群割稻客就围上去。”陈曙皓回忆说。

夏季抢收正逢酷暑逼人的三伏天，因此“割稻客”在田间劳作汗流浃背，十分辛苦。不过，“割稻客”不怕辛苦，就怕没活干，因为当时在城里找工作也不易，干这种活没啥门槛，只要有力气、手脚麻利点就行。据说在当时“割稻客”的报酬还是蛮可观的，而且食宿由雇主家全包，慷慨点的雇主还会用好酒好菜招待他们。

“一开始，我对这群人也是熟视无睹，有一次，突然念头一闪，觉得这群装束、言行跟城里人格格不入的‘割稻客’，似乎也是城市里的一道别样的风景，也许多年以后，他们也像某些老艺人一样，要慢慢地淡出人们的视线了。”于是，陈曙皓萌发了拍摄他们这个群体的念头。”因为有点担心去拍摄时遭到他们的戒备或拒绝，陈曙皓还特意向别人借了个傻瓜相机去拍。“因为傻瓜相机拍起来比较快捷，体积小，看起来不明显，对拍摄对象的干扰度也小。”不过，令他欣慰的是，这些外来“割稻客”并没有对他流露出抗拒之意，相反还挺“配合”地露出憨厚、友善的微笑。“你看，照片上的他们多淳朴！”陈曙皓说。他回忆当时是中午时分，一些“割稻客”还拿出了自备的干粮——烧饼，有滋有味地啃起来。“看得出他们是非常节俭、自足的人。”

进入21世纪，随着农业机械化水平的提高，在农村收割机开始普及，于是新型“割稻客”出现了：那就是购买了一些收割机械设备的农民，看到哪里有割稻需求，就驾车将设备运到哪里，帮助主人家收割稻子和麦子。以往那类靠出卖劳力的“割稻客”似乎也像完成了历史使命般地走下了社会舞台……

国产动画片《熊出没3》在甬预映

本报讯（记者**南华** 通讯员**吴竞**）昨日，国产动画电影《熊出没之熊心归来》在甬城部分影院预热放映，受到小观众的热捧。

“熊出没”系列电影的前两部《熊出没之夺宝熊兵》《熊出没之雪岭熊风》，曾两度创国产动画电影票房纪录，品牌知名度很高。此次第三部《熊出没之熊心归来》除延续合家欢动画片模式和熊大、光头强、熊二的主角设定外，还把故事引入一个视觉更广阔、更绚丽的世界，主要讲述熊大走出森林在全新的世界开始冒险旅程和经受历练的故事，台词幽默诙谐，笑料不断。片尾还设置了一个悬念：熊大不见了！下落成谜，吊起观众欲看下一部《熊出没》的胃口。据悉，该片将在2016年寒假首日登陆我市影院与“熊”迷见面。

资产转让公告 HJS-15-10-276

受委托，本公司拟对以下拟定资产进行公开转让，具体事项公告如下：

一、转让标的：

序	转让标的	房屋面积（㎡）	起始价（万元）	交易保证金（万元）
1	宁波开发区联合区域工业区G4小区工业厂房及宁波开发区江滨路商业综合市楼C座307室房产	4934.4	181.81	20

二、展示时间及地点：15年11月19日-11月20日上午9:00-下午4:00，在标的所在地展示。

三、受让申请时间：2015年11月24日下午4:00时整。即日起接受咨询。凡在起始价及以上受让本次拟转让资产的法人、其他组织或具有完全民事行为能力的自然人均可送交相关资料进行受让资格审核，并在受让申请截止前办理受让申请手续。

四、报名地点：杭州市江干区钱江新城城星路59号东航大厦6楼。

联系人：王先生 咨询电话：0571-85085366

网址：www.hzzcc.com 杭州产权交易所

资产转让公告

受委托，本公司拟对以下拟定资产进行公开转让，具体事项公告如下：

一、转让标的：

序	转让标的	房屋面积（㎡）	起始价（万元）	交易保证金（万元）
1	宁波市百丈南路15号房地产（除其中201室）	1013.95	207.78	20

二、展示时间及地点：15年11月19日-11月20日上午9:00-下午4:00，在标的所在地展示。

三、受让申请时间：2015年11月24日下午4:00时整。即日起接受咨询。凡在起始价及以上受让本次拟转让资产的法人、其他组织或具有完全民事行为能力的自然人均可送交相关资料进行受让资格审核，并在受让申请截止前办理受让申请手续。

四、报名地点：杭州市江干区钱江新城城星路59号东航大厦6楼。

联系人：王先生 咨询电话：0571-85085366

网址：www.hzzcc.com 杭州产权交易所

关于林德气体霞浦临港二路氮气、氢气管道路径走向的公告

根据宁波市北仑区规划分局的要求，现将林德气体氮气、氢气管道在北仑霞浦临港二路的路径走向对外进行公告。我司在北仑霞浦临港二路的氮气、氢气管道南起我司大门旁，穿越临港二路至路东侧绿化带埋地向北敷设，北至台塑围墙，具体路径详见公告所附林德气体管道路径图。

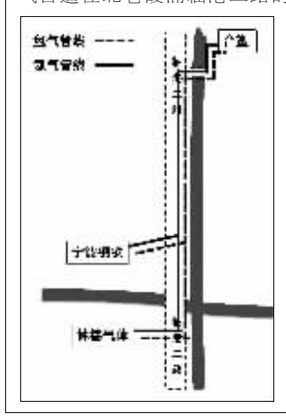

林德气体氮气、氢气管道沿线单位或其他任何相关方如果对我司管道路径走向存有任何疑问，或认为我司管道路径可能对其自有管道存在影响的，请于2015年10月31日之前与我司联系。

联系人：涂华松 13486620717；0574-86803836

林德气体（宁波）有限公司

2015年10月28日

信息广场

接待时间：周一至周五8:30-17:30 双休日9:00-11:30 14:00-17:30

接待处：宁波市灵桥路768号宁波日报广告部 联系电话：87682193 87682192

遗失启事 减资、注销公告 房屋出租 汽车转让 投资咨询 家政服务 征婚交友 招聘求职

下列日报发行站均可受理分类

东钱湖发行站	永寿街2-8号	87279392	镇海发行站	船厂路257号	86259179
白鹤发行站	白鹤街28-1号	87146844	北仑发行站	恒山路321号	86881647
青林湾发行站	青林湾街1号	87037910	慈溪发行站	三北大街443号	63027992
民安发行站	民安路248号	87373235	鸟山发行站	慈溪鸟山路252号	63611858
甘棠发行站	甘棠街27号	87829465	奉化发行站	东门路42号	88974586
聚城发行站	兰亭东路33号	87591475	宁海发行站	正学路48号	65593451

遗失启事

遗失赫伯罗特提单1份，提单号HLCUBI18249，船名航次APL DETROIT 013W，声明作废。 **浙江省兰溪市对外经济贸易有限公司**

遗失契证，号码33020100200935419，声明作废。 **周国荣**

遗失江东区通途路418弄63号105室，土地证号甬国用2015第2413784号国有土地使用权证1本，声明作废。 **盛菊花**

遗失江东区通途路418弄44号206室土地证，证号甬国用2009第2413060号的国有土地使用权证1本，声明作废。 **周国荣**

遗失正本提单1份，提单号码ANBL15100031/SITNBKOG109826D，船名航次SITC TIANJIN/1541N，签发日期2015年10月24日，声明作废。 **上海爱意特国际物流有限公司宁波分公司**

遗失契证，号码33020100201521508，声明作废。 **盛菊花**

遗失本市通途路418弄63号105，丘号512037号，所有权人盛菊花房产权证1份，权证号江东字第20150082108号，声明作废。 **盛菊花**

遗失全球国际货运代理（中国）有限公司提单1份，提单CNNGB0000153640，声明作废。 **宁波天天快递有限公司**

遗失菱池街30号101室住房协议1份，声明作废。 **宁波荣兴针织服装有限公司**

遗失集体土地住宅拆迁调产安置差价结算清单编号113和集体土地拆迁住宅用房调产安置协议1幢3号706室NO史0113，声明作废。 **钟惠珍 陈庆德**

遗失契证，号码33020100201013373，声明作废。 **石小峰**

遗失整套进口提货单，船名航次MAERSK LA PAZ/530E，提单号604052339，箱号MRKU6659030，MRKU6710770，MRKU6832104，MRKU7015602，MRKU7478654，MRKU9304760，MRKU9426290，MRKU9438115，MRKU9565974，MRKU9884729，MSKU3679950，MSKU3689007，MSKU4158108，MSKU4440940，MSKU5090764，MSKU5885945，MSKU5935687，MSKU7013197，MSKU7890447，PONU0429958，声明作废。 **宁波新盟国际船务有限公司**

遗失宁波市工商行政管理局余姚分局2011年6月3日核发的营业执照正本壹本，注册号为330281000183156，声明作废。 **余姚市国伟电器有限公司**

遗失国地税税务登记证正本一本，证号：海税字登330203074920563。声明作废。 **宁波海曙翔亮贸易有限公司**

遗失《中华人民共和国组织机构代码证》正本一本，代码号为：79950708—X，声明作废。 **宁波志邦涂料有限公司**

遗失本市：慈城镇雷家巷4号<1-25><1-28>，丘号：915006号，所有权人：尹国平，房产权证壹份，权证号：甬北慈私，字第：01277号。声明作废。 **尹国平**

遗失宁波市国际集装箱道路运输营运标志两块，车号：浙B87788，标志号：A7738，车号：浙B8L020，标志号：A5269，声明作废。 **宁波宇捷集装箱运输有限公司**

公告启事

启事（房屋所有权证）

依据宁波市江东区人民法院（2004）甬东民一初字第332号民事调解书对本市房屋坐落中兴路187弄15号604，阁楼，房屋共有权人章伟聪房屋共有权证1份，权证号江东字第200200360号，声明作废。

宁波市房产产权产籍监理处

注销公告

经全体合伙人决议，本公司决定注销，同时成立清算小组，并按有关规定办理工商注销手续，特此公告。

宁波宝鼎盛投资管理中心（有限合伙）

注销公告

经股东会决议，本公司决定注销，同时成立清算小组，并按有关规定办理工商注销手续，特此公告。

宁波吴超进出口有限公司

注销公告

慈溪华权贸易有限公司（注册号330282000133813）经股东会决议，本公司决定注销，同时成立清算小组，并按有关规定办理工商注销手续。特此公告。

慈溪华权贸易有限公司

注销公告

慈溪华权门窗有限公司（注册号：330282000133792）经股东会决议，本公司决定注销，同时成立清算小组，并按有关规定办理工商注销手续。特此公告。

慈溪华权门窗有限公司