“互联网＋”与我：会“加”出哪些意想不到？

据新华社北京1月17日电
记者 黄筱 罗宇凡 吕冬 刘娟 张涛 张大川

宅在家里就可以吃到米其林大厨特别定制的大餐、出门不用带卡带钱包、上下班约顺风车、所有办公一部手机搞定，缺钱时靠信用记录小额贷款、钱有点富余时拿P2P理财……

已经进入2016年，如果这些“互联网+”改变生活的“小玩意儿”你还没有体验过，那就是真的out了！新年开始，“互联网+”带给我们生活的新东西还会更多，做好准备迎接这些“出乎意料”吧。

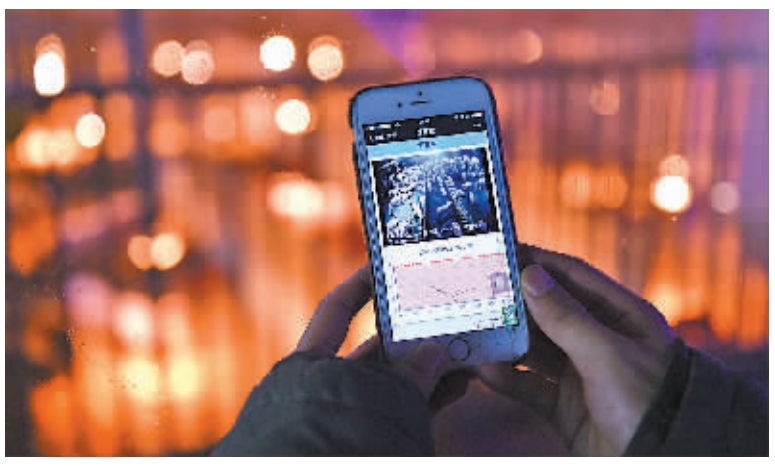

浙江桐乡一家牧场的员工演示用手机查看养猪场的监控视频和实时数据（2015年12月23日摄）。（新华社记者 黄宗治 摄）

当一块猪肉遇上“互联网＋”：传统产业的“脑洞大开”

猪肉，中国老百姓餐桌上一种最为常见的肉食品。当它与互联网联系在一起时，会擦出怎样的火花？浙江桐乡的一家牧场就完成了“互联网+”时代的转型升级。

这里的猪，吃的是比利时专家独家配方饲料，喝的是三重过滤纯净水，住的是带27摄氏度恒温地暖的“大床房”，无聊时可以玩玩具、听音乐，还能通过摄像头与“主人”对视交流……如此“高大上”的幸福生活就是“互联网+”带给猪们的“福利”。

供给侧的变革也带来了市场需求端的热烈回应，2016年元旦刚过，新出栏的几千头猪又被抢购一空。“线上线下互动的新兴消费搞得红红火火，接下来我们要把规模扩大到一万头。”牧场老板沈建平说未来线上线下的销售额将达到六四开，而不少“铁杆粉丝”还从客户变成了合作伙伴。

“过去一年，我们已经看到‘互联网+’对传统产业的‘颠覆性’效果，但互联网大多仍是以一项技术在服务各行各业。下一个五年，互联网的基础性作用将凸显，与传统产业、实体经济的融合更加顺畅，依靠创新实现产业链、供应链、物流链的全面升级，成为带动经济形态新动力。”沈建平说。

当琐碎信息遇上“互联网＋”：大数据上升为国家战略

从现在起，拖欠信用卡、淘宝上被买家给了差评、通过非法途径下载资料，甚至闯红灯都要小心了，这些以往我们忽略的“坏习惯”可能被记录。每个人留下的生活“痕迹”成为信息数据，比如网购的交易信息、移动终端上传的音视频信息等，海量信息被积累、沉淀为大数据，经过合理的计算和运用将成为有价值的信息。

滕达是福建一家数据安全公司的董事长，他说“大数据”概念异常火热，却少有人真正明白它的含义，常有人问他大数据到底是什么？

“大数据首先是技术，做好了就是艺术，再深入点就是魔术，它能够算出你根本想像不到的东西。”对于滕达来说，大数据就像个“海量的宝藏”，从海量的数据中挖掘有价值的数据，这就是“魔术师”滕达的工作。

最初，滕达主要着眼于电子数据取证产品的研发，帮助行政执法部门从调查现场捕获有价值的证据。随着大数据与网络空间的结合，他敏锐的触角延伸到搜寻网络领域的蛛丝马迹，让取证变得更为科学，丰富了大数据的应用范围。

“十三五”规划建议中提出拓展网络经济空间，推进数据资源开放共享，实施国家大数据战略，超前布局下一代互联网。不少专家认为，政府部门的“信息岛”未来几年有望逐步开放，“互联网+大数据”已成为产业发展的创新要素。

“如果政府的数据逐步开放，未来扶持创业将不只是简单提供创业办公空间，而是以数据驱动创业，产生更有价值的商业模式。”滕达说。

特别关注

台湾舆论：蔡英文与民进党须妥善处理两岸、经济问题

据新华社台北1月17日电（记者李寒芳 吴济海）台湾地区领导人选举投票结果出炉后，岛内舆论指出，蔡英文、民进党在胜选的同时也要负起责任，应妥善处理两岸议题，努力避免造成两岸对立，并以互利双赢的思考带动台湾经济发展。

《联合报》17日社论说，目前横在眼前最大的挑战，是台湾的经济前景欠佳。这些都是民进党长期指责国民党失职之处；而今蔡英文赢得“大选”，所有责任立刻就会转移到民进党身上，蔡英文有没有能力解决，很快就会见真章。

《工商时报》17日社论说，蔡英文面对的是极为严峻的局面：她必须妥善处理两岸政策，避免两岸关系“地动山摇”。同时，如何提振投资意愿、促进经济发展以及推动创新创业、调整产业结构、增强国际竞争力等，都是等待着手的重点工作。

台湾大学政治系教授王业立投书《联合报》说，蔡英文刚当选，民众对她的期望会很高，但如果没有实际作为，期望很快就会成为失望。

《旺报》17日社论表示，面对产业竞合全球化、新兴经济体崛起与新科技发展的大趋势，新当局绝对不能忽视两岸和平发展，应秉持以合作互利代替对抗思维。

中国软件解决肿瘤定位难题

据新华社合肥1月17日电（记者蔡敏）记者17日从中科院合肥物质科学研究院了解到，该院核能安全技术研究所先进核能研究团队近日成功研发出多模式图像引导精准放射治疗软件系统（ARTS-IGRT），其肿瘤跟踪定位精度达到国际最先进商用产品水平。

肿瘤精准定位是放疗的关键问题之一。放疗位置偏差不仅会导致肿瘤细胞不能被有效杀灭，还会增加正常细胞被破坏的风险。目前国产图像引导放疗系统采用单一模式引导，在应用范围和适用病例方面受到较大限制。而国外同类产品价格昂贵，极大地限制了我国精准放射治疗的普及。

核安全所研发的ARTS-IGRT系统发展了X射线影像配准、基于红外信号的实时定位跟踪等方法技术，可以实现亚毫米级的肿瘤定位，比原有系统精度提高了一个量级。

浙江公开“失信”律师名单

据新华社杭州1月17日电（记者岳德亮）“陈某某于2015年7月20日被杭州市上城区人民法院以危险驾驶罪判处拘役一个月，缓刑二个月，并处罚金2000元。现刑罚已执行完毕。”这是浙江省司法厅近日向“信用浙江”网站报送的信息中的一条，而陈某某此前是律师。

根据浙江省司法厅向“信用浙江”网站报送的数据，该省首批涉及11人的“律师被吊销执业证书黑名单”信息已纳入全省统一的信用信息基础数据库和黑名单数据库，并在失信黑名单发布专栏上进行公示。

香港铜锣湾书店老板桂敏海“失踪”事件调查

新华社北京1月17日电

“在外面这么多年，我一直处在惶恐不安当中，经常做噩梦，也经常梦到自己回家乡，看见那些熟悉的亲人……”

1月13日，在某羁押场所内，桂敏海如是说。

身为香港铜锣湾书店老板的桂敏海，近日成为境外舆论关注的焦点——“铜锣湾书店老板失踪”的消息被香港和国外的一些媒体热炒，还有人发起“寻找桂敏海”行动。桂敏海是什么人？他所谓失踪的真相究竟又是什么？

醉驾肇事 花季少女骤然凋谢

走进位于浙江省杭州市的一座居民楼，一处60平方米的小房子内，83岁的沈某和65岁的周某老夫妻就住在这里。房子虽小，却有一间专门留出的卧室，里面摆满了一个年轻女孩生前的照片。几丛素菊，还有儿时的玩具，映衬着照片中曾经灿烂的笑脸。

“我丈夫从来不敢进来，一进来就想到女儿小时候，从小到大的经过在脑海中出现。我一天到晚都在房间里陪伴女儿……我们的心是什么样的痛？”谈到女儿，周某难掩悲恸。她说，房间是按照女儿生前喜好来布置的，每逢过年，她还会把给女儿买的新衣挂在床头，仿佛女儿从未离去。

12年前的一场车祸，夺去了老两口唯一爱女的生命。而车祸肇事者正是桂敏海。

桂敏海，1964年5月出生，原籍浙江宁波，1996年取得瑞典国籍。2003年12月8日，在宁波经商的桂敏海组了一个饭局，席间推杯换盏、觥筹交错。饭局结束时，桂敏海做了一个让他后悔至今的决定，就是自己开车送朋友回家。

当晚9时17分，桂敏海驾车从宁波市江东区驶往镇海区途中，经过宁波某大学时，将一名横过马路的在校女大学生撞倒致其死亡。

“我视力不好，只听见‘砰’的一声，就出了这个车祸。”桂敏海痛苦回忆。

相关法律文书显示，经检测，事发时桂敏海的血液中酒精含量为1.14mg/ml，达到醉酒驾车标准。公安机关依法认定，桂敏海负事故全部责任。

被撞身亡的女大学生沈某正值二十出头的青春年华，其家庭更是不易：父亲年过半百才有了这个宝贝女儿，一直视为掌上明珠，眼见孩子长大成人，期盼着她成家立业，岂料美好希望无情破灭，变成白发人送黑发人的断肠之痛。

“这个家一下子塌了。”周某说，突如其来的噩耗，让她夫妻二人双双病倒，特别是当时年过七旬的丈夫，从此身体每况愈下，经常出现精神恍惚、抑郁，甚至一度要自杀。

害怕坐牢 缓刑期间偷渡潜逃

2004年8月，桂敏海因交通肇事罪被法院判处有期徒刑两年，缓刑两年。对于上述判决，受害者家属提出异议，强烈要求给予桂敏海严厉惩处。

因为自己一次醉驾，让一个幸福家庭瞬间支离破碎，这令桂敏海痛悔不已。但是，他更担心自己真的因此入狱服刑。于是，在法院判决后不久、民事赔偿还未全部执行完的时候，桂敏海作出了另一个错误选择。

“我就开始害怕了，害怕坐牢。而且出了这么一档事，我在国内实在没法发展下去了，所以我想我还是走吧。”桂敏海说。

2004年11月，还处于缓刑期间、依法不能出境的桂敏海，按照精心设计的计划，冒用他人的身份证，以出境旅游的名义偷越国边境，辗转多国，一直潜逃在外。

针对桂敏海畏罪潜逃，2006年8月，法院裁定撤销对罪犯桂敏海宣告缓刑两年的执行部分，收监执行原判有期徒刑两年。公安机关对其展开网上追逃。

桂敏海的出逃也让受害者一家再遭打击。多年来，两位老人把生活的重心几乎全部放在这起案件上，心中的执念就是希望已被判刑的桂敏海归案，以慰女儿在天之灵。

潜逃11年 生离死别之痛让他决心自首

潜逃的日子并不好过。其间，桂敏海与他人合伙做生意，但与日俱增的财富却难以掩盖与日俱增的负罪感和愧疚感。提起逃亡生涯，他用得最多的词就是“惶恐”和“内疚”。

“出国以后，我本来以为心理压力能够缓解，但事实上反而是加重了。”桂敏海说，“一方面，我逃避责任，对于受害者家属是心理上进一步的打击；另一方面，我偷渡出境，不仅没有接受原来的处罚，又进一步触犯了中国法律，是罪上加罪。”

因为负案在逃，桂敏海不敢回家乡，无法在父母身边尽孝。“没有国，没有家，没有故乡……古人说，我心安处是故乡。心不安，哪里都不是故乡。”他说，“我的内心是很痛苦的，我经常用物质享受去排解这种痛苦，实际上是排解不了的。我长期受到心理折磨，整日做噩梦，引发高血压、心脏病，痛苦不堪……”

桂敏海说，这些年虽然逃到境外，但心里始终感觉漂泊无根。特别是得知父亲病重，身为家中唯一的儿子，无法在老人身边照料，自己不止一次地想回国自首，却始终无法鼓起勇气走出这一步。

就在他午夜惊梦，纠结于是否该自首的时候，2015年6月，家中传来父亲去世的消息。桂敏海失去了见父亲最后一面的机会，只能寄情纸笔，在《祭父亲》的长文中倾诉哀伤：“我宁愿死了以后埋在父母坟的下面，死的时候能够陪陪他们。我不知道死的时候葬在什么地方，那是很可悲的。”

桂敏海说，这一刻，他才开始真正反省自己，也切身体会到，12年前，因为自己对法律的漠视，给另一个家庭带来的生离死别，是多么痛彻心扉。这促使他下定决心、回国自首。

“父亲去世我不能奔丧这件事情，对我是很大的触动。我的母亲也80多岁了，已经是风烛残年，我百般思念、日夜煎熬，心里总是有一种很强烈的愧疚不安。我会经常突然感到非常压抑，非常难受。所以我一直在考虑回国自首这条路，想把这件事情解决了，能够在母亲的有生之年再见她一面。”说到此处，桂敏海泪流满面、深深埋下了头。“之前一直没有勇气迈出这一步，我想现在是迈出这一步的时候了。”

2015年10月，桂敏海向公安机关投案自首。

郑重声明：“让我自己解决自己的问题”

接受公安机关调查以来，桂敏海写下多份悔过书。他说，在下决心回国投案自首的那一刻，自己就已经做好了准备，“我要承担我自己的法律责任，我也愿意接受任何处罚。”

得知受害者家庭的凄凉境遇后，桂敏海更加愧疚难当，希望向他们转达自己的深深歉意。“我要向受害者家属表示最诚挚的道歉，对不起！我知道对他们造成的伤害和痛苦是没法弥补的。我会尽有生之年来赎罪，哪怕只能给他们带来一丝一毫的安慰。”

得知自己回国自首被境外炒作为“失踪”事件后，桂敏海郑重声明：“我回国投案自首是我个人自愿的选择，和任何人无关。这是我自己应该承担的责任，我不希望任何个人和机构介入或者干预我回国的事情，甚至进行恶意炒作。”

桂敏海还表示，“我虽然有瑞典国籍，但是我真切地感到我还是一个中国人，我的根还是在中国。所以我希望瑞典方面能够尊重我个人的选择，尊重我的权利和隐私，让我自己解决自己的问题。”

经侦查，桂敏海还涉嫌其他犯罪。相关涉案人员正在配合调查。案件正在进一步侦办中。

全国铁路客流高峰渐至

1月17日，旅客在石家庄火车站检票进站。

2016年全国铁路春运将于1月24日开始至3月3日结束，目前石家庄火车站、石家庄客运段通过优化运能配置、推出便民措施等备战春运，确保春运期间客运平稳安全运行。（新华社发）

资产转让公开挂牌公告

受委托对下列标的物进行公开挂牌出让
标的一：丰田等5辆二手车（不包括原车辆牌照）
标的二：浙B9LY17桑塔纳二手车（不包括原车辆牌照）
标的详细情况、受让条件、转让方式、展示时间、报名手续、报名时间和地点、竞价保证金缴付数额和时间及受让后付款方式等详见下列网站：宁波市产权交易中心网址www.nbcqjy.org、宁波市国有资产监督管理委员会网址www.nbgz.gov.cn、宁波市公共资源交易中心网址www.bidding.gov.cn
联系地址：江东宁穿路1901号市行政服务中心办公楼三楼344室。
联系电话：87195199 华老师

宁波市产权交易中心
2016年1月18日

计 划 停 电 预 告

1月25日 星期一
海曙区 新星塑料厂，水文地质工程大队，东旺针织，针织厂一带停电(9:00-14:00，遇雨顺延一天)
江东区 新园投资(1035366)、绿盛集团(5004021162)、兴茂地产(5004097258)、市政前期办(5004075790)、江东区江东南路及附近一带低压用户停电(8:00-18:00)
1月26日 星期二
江北区 上宅村部分用户(8:30-16:30)
1月27日 星期三
江北区 欣捷投资、易科置业、宁波银行、博纳投资、北城置业、和盛达集团、企会大厦(8:30-16:30，遇雨取消)
1月28日 星期四
江东区 宁波市江东区东胜街道庆安社区大河巷、江东区东胜街道庆安社区东胜路、新江厦(5001803794)、农业银行(5001960224)、必胜客(新江厦店)(5004047633)、江东区江东北路及附近一带低压用户、江东区东胜街道史家社区江东北路及附近一带低压用户、汇绿园林(5004075806)、江东区东胜街道大河社区荷池路、江东区东胜街道大河社区大河巷及附近一带低压用户、江东区东胜街道大河社区荷池新村小区及附近一带低压用户、江东区东胜街道庆安社区工人新村小区、江东区东胜街道庆安社区姚隘路30号及附近一带低压用户、三中(1030678)、江东区东胜街道史家社区史家巷及附近一带低压用户有短时停电(8:30-16:30，短时停电)
江北区 文萃新村小区，宁大高配5005002436，宁大留学生公寓5001524825，宁大水泵房1959688，留学生公寓5002435，宁大后勤5001523849，宁波大学南校门1—14号大学生公寓楼(8:30-16:30)胜丰股份经济合作社、林中鸟刀片、三益电子、五金索具厂、江北民政纤维器材厂、太戈尔有机硅、立新工艺品厂、江北民政纤维器材厂、望春热处理厂、方正包装厂、锦轩机械、日星体育用品厂、郎家村部分用户、金陵实业、金亚工贸、甬尚服饰、通途投资、方正包装厂、方圆塑料制品、后王村部分用户、前王村部分用户、森田装饰、堰头村部分用户、裘市村部分用户、思怡汽车配件、新振电器厂、洪界部分用户、新光蔺草厂、西洪村部分用户、森田装饰、庙前周家部分用户、保隆消声、洪家村部分用户、西江河部分用户、保隆消声制造、恒磊模塑厂、陈家村部分用户、西江张家部分用户、慈江一厂、双红桥、通途投资、四自公路路灯、大通开发、高速交警、横山村部分用户、污水站、四自公路路灯、裘市养猪场、老卜沿、江北天盛塑料制品厂、森田装饰、胜丰经济合作社、乡政府、乡政府东、裘市村部分用户、佳日升洁具、盛兴模具、异型锻压厂、锅炉厂门口、宁波佳士德洁具有限公司、美盛塑料、双桥头、鹏盛工贸、裘市水站、棉毯厂、送变电建设有限公司、宁波江北恒力塑胶厂、宁波金塑再生资源有限公司、阳光休闲、朱界村部分用户、长命桥、日吉叠、朱界经济合作社、华光精密铸造厂、联诚不锈钢、谷鼎塑业、中直农业、电子元件厂、活塞环厂、特种活塞环厂、洪塘包装、邵家渡村部分用户、中远钢管(8:30-16:30，短时停电，遇雨取消)
1月29日 星期五
江北区 宁大高配5001041633(8:30-16:30)
停电预告补充：
取消：
1月19日 星期二
江北区 石浦饭店，设计所，计量所、马衙街一带停电(8:45-16:00)
1月22日 星期五
海曙区 海城投资、鄞奉路一带部分用户停电(9:00-16:00)
增加：
1月18日 星期一
杭州湾新区 管理委员会、开发建设、诺顿园林建设有限公司、浙江复能新材料科技股份有限公司、中国移动慈溪分公司、现代农业开发、海涂围垦开发、部分双瑞水产(8:30-11:30)
1月19日 星期二
杭州湾新区 华德汽车装备、方太厨具、开发建设管理委员会(8:30-11:30)
1月21日 星期四
海曙区 气象路丽园南路交叉口附近、荣安中学、建筑设计院、送变电停电(9:00-16:00)
江北区 鑫奥汽车、国奥达汽车、上金天地(8:30-16:30，遇雨取消)联谊密封件厂一带(8:00-16:30)
杭州湾新区 利海贝尔、大自然新型墙材有限公司、汇龙织染有限公司、精雕数控(8:30-11:30)浙江慈溪经济开发区管理委员会、浙江联合通信有限公司、人和新能源科技有限公司、慈能光伏有限公司、塞纳电热电器有限公司(13:30-16:30)
1月22日 星期五
杭州湾新区 华德汽车零部件、天鸿钢结构、艾迪雅科技有限公司、中国铁塔有限公司、利山紧固件、岛津真空技术开发有限公司、纬一长毛绒、浙江慈溪经济开发区管理委员会、中国移动(8:30-11:30)阿伍渔业、庵东水产养殖、中国移动(新区北汇聚)、管委会污水泵站、慈溪水利局、马中村部分台区，兴陆村部分台区，三旺五金配件厂、文翔电器、申彦塑料模具、东一幼儿园、富达电子配件厂、基督教堂、宁波耐吉钢结构有限公司、林波电子器材厂、耐吉高压开关厂、亚达珥洁具、仁栋电气、奇士电器、吉驰机械、万成钢结构、友谊彩钢、益族塑料模具厂、东鑫机械、杭鑫液压元件、旭伟电子、益成电器、中兴一路、庵东镇人民政府(13:30-16:30)

国网宁波供电公司
网址：95598.zj.sgcc.com.cn