宁波日报 NINGBO DAILY

高起点高标准推进河北雄安新区规划建设

——访国家发展改革委主任何立峰

俯瞰河北省安新县县城（4月1日摄）。 （新华社记者 **杨世尧** 摄）

新华社北京4月4日电
记者**张旭东 曹国厂 王敏 李亚红**

中共中央、国务院日前印发通知，决定设立河北雄安新区。这是以习近平同志为核心的党中央作出的一项重大的历史性战略选择。设立雄安新区有何背景和重大意义？新区选址为何定在这里？下一步如何规划建设？新华社记者专访了国家发展改革委主任何立峰。

具有深远历史意义的重大决策部署

问：请介绍一下设立河北雄安新区的背景和重大意义？

答：设立河北雄安新区，是以习近平同志为核心的党中央深入推进京津冀协同发展、有序疏解北京非首都功能作出的一项重大决策部署。雄安新区是继深圳经济特区、上海浦东新区之后又一具有全国意义的新区，是千年大计、国家大事。

北京市人口已经有2100多万，接近2020年2300万的人口调控目标，由此带来交通拥堵、房价高涨、资源超负荷等大城市病，其深层次原因是承载了过多的非首都功能。习近平总书记多次强调，疏解北京非首都功能是推进京津冀协同发展的关键环节和重中之重。有关部门先后出台了12个京津冀协同发展的专项规划，加快推进交通、生态、产业三个重点领域率先突破，强化创新驱动和体制改革，促进基本公共服务共建共享，三个省市也出台了相应的推动京津冀协同发展的规划和实施方案。规划建设雄安新区是疏解北京非首都功能一个非常重要的组成部分。

站在新的历史起点上，规划建设雄安新区，具有重大现实意义和深远历史意义。

一是重点打造北京非首都功能疏解集中承载地，可以有效缓解北京大城市病，与北京城市副中心形成北京新的两翼。

二是有利于加快补齐区域发展短板，提升河北经济社会发展质量和水平，培育形成新的区域增长极，也可以2022年北京冬奥会为契机推进张北地区建设共同形成河北新的两翼。

三是有利于调整优化京津冀城市布局和空间结构，拓展区域发展新空间，探索人口经济密集地区优化开发新模式，打造全国创新驱动发展新引擎，加快构建京津冀世界级城市群。

雄安新区选址经过反复比较、周密科学论证

问：雄安新区的选址是如何确定的？有哪些考量因素？

答：解决大城市病难题，要将北京的非首都功能有力、有序、有效地疏解出去，需要一个集中承载地。客观上，规划建设这个集中承载地既要依托北京、天津、石家庄等现有大城市的资源，又要交通便利，地理条件适中。

雄安新区规划范围涉及河北省雄县、容城、安新3县及周边部分区域，地处京津保腹地，雄安新区规划建设以特定区域为起步区先行开发，起步区面积约100平方公里，中期发展区面积约200平方公里，远期控制区面积约2000平方公里。

综合来看，该区域区位优势明显、交通便捷通畅，现有多条高速公路、铁路，可比较快地基本形成与北京、天津、石家庄半小时的通勤圈；生态环境优良、资源环境承载力较强，拥有华北平原最大的淡水湖白洋淀等；水资源比较丰富，可满足区域生态用水需求；现有开发程度较低，发展空间比较充裕，具备高起点高标准开发建设的基本条件。

雄安新区的选址是从实际出发，经过反复比选、科学研究、专家严格论证后，最终确定了这个区域。

确保一张蓝图干到底

问：规划建设河北雄安新区，下一步有什么工作考虑？

答：中共中央、国务院印发的通知，明确了规划建设河北雄安新区的总体要求和重点任务。下一步，我们将会同有关方面重点做好以下几方面工作。

先谋后动，加快组织规划编制工作。坚持世界眼光、国际标准、中国特色、高点定位，集聚全国优秀人才，吸纳国际人才，充分借鉴国际经验，指导河北省和有关方面高标准高质量组织编制雄安新区总体规划、起步区控制性规划、启动区控制性详细规划及白洋淀生态环境治理和保护规划，确保一张蓝图干到底。

把创新驱动作为新区发展的根本动力，引导创新要素向新区集聚。支持新区从创新载体、运行机制、发展环境等方面营造良好创新氛围，吸引高端创新人才和团队，努力打造创新高地和科技新城。

深化体制机制改革作为新区发展的制度保障。探索新区管理新模式，深化行政管理体制改革；探索新区投融资体制改革，建立长期稳定的资金投入机制，吸引社会资本参与新区建设。

根据新区建设需要，研究提出相关具体支持政策。同时，在专项规划实施、重大项目布局和资金安排上，对新区相关交通、生态、水利、能源、公共服务等重大项目给予支持。

统筹新区与周边地区协调发展。有序集中承接北京非首都功能，实现与北京中心城区、北京城市副中心错位发展。

在规划上，要达到国际一流城市的水平，同时在建筑上要充分体现中华文化的元素，在建设过程当中要精雕细琢，以工匠精神打造百年建筑，留下千年传承。

规划建设雄安新区是具有历史意义的战略选择。我们要更加紧密地团结在以习近平同志为核心的党中央周围，牢固树立一盘棋思想，保持历史耐心，尊重城市建设规律，发扬工匠精神，稳扎稳打，一茬接着一茬干，共同推进雄安新区规划建设发展工作。

清明节祭扫人数和车辆数均高于去年

新华社北京4月4日电（记者**罗争光**）4日是今年清明节假期最后一天。民政部清明节工作办公室对全国150个清明节祭扫观察点数据统计显示，整个清明节期间，接待祭扫群众1455.9万人次，疏导车辆227.1万辆，分别比去年同期增长8.8%和31%。

4日，全国150个观察点接待祭扫群众501.3万人次，疏导车辆74.6万辆，少于4月2日，多于4月3日，参与祭扫服务保障的工作人员约4万人。

据悉，整个清明节期间，各地认真做好殡仪馆、公墓等殡葬服务机构祭扫安全管理和服务保障工作，全国未发生重特大安全责任事故。同时，大力推行文明生态殡葬，强化服务保障，加强宣传引导，推出激励奖补举措，鲜花祭扫、集体共祭、网上纪念等文明低碳祭扫方式逐步推广，树葬、花葬、海葬等节地生态安葬方式被更多群众接受，移风易俗新风尚正在逐步形成。

民政部清明节工作办公室表示，随着清明节假期的结束，群众祭扫活动已接近尾声，但后续一段时间仍会有部分群众集中进行祭扫。提醒广大群众注意安全、绿色出行、文明祭扫，各地民政部门和各殡葬服务单位要继续落实祭扫安全管理和服务保障要求，引导群众文明低碳祭扫，确保祭扫活动安全文明有序。

浙江立法保护中共“一大”会址

新华社杭州4月4日电（记者**岳德亮**）浙江省人大常委会近日批准《嘉兴市南湖保护条例》，强化对嘉兴南湖中共“一大”会址和南湖革命纪念馆的保护，更好地传承和守护红色基因。

南湖是中国共产党的诞生地、红船的启航地，是国务院确定的全国100个红色旅游景区之一。嘉兴市人大常委会相关负责人表示，南湖不仅是嘉兴人民的南湖，也是全国人民的南湖，需要进一步采取有效措施擦亮这张“金名片”。

南湖资源和环境的保护是本次立法的重点内容。《条例》突出了对自然景观资源和人文景观资源，以及水体水质及生态环境的保护，对在南湖范围内使用地笼网、丝网等网具捕捞以及水体及沿岸清洗车辆、洗涮物品，南湖核心区范围内的游泳、垂钓以及从事帆船、冲浪、摩托艇、皮划艇等水上游乐和体育活动作了禁止性规定。

该《条例》将于2017年7月1日起施行。

南京大屠杀幸存者及死难者遗属举行清明家祭

4月4日，南京大屠杀幸存者岑洪桂在祭奠仪式上为当年遇难亲人献花。

当日，南京大屠杀幸存者及遇难者遗属代表50余人，在侵华日军南京大屠杀遇难同胞纪念馆内的遇难者名单墙前举行清明家祭活动，祭奠被侵华日军杀害的亲人。来自日本的友人、澳大利亚青年代表等一同参加了祭奠活动。

（新华社记者 **韩瑜庆** 摄）

“决心”号插入南海海底的“探海神针”深度达到全球第七

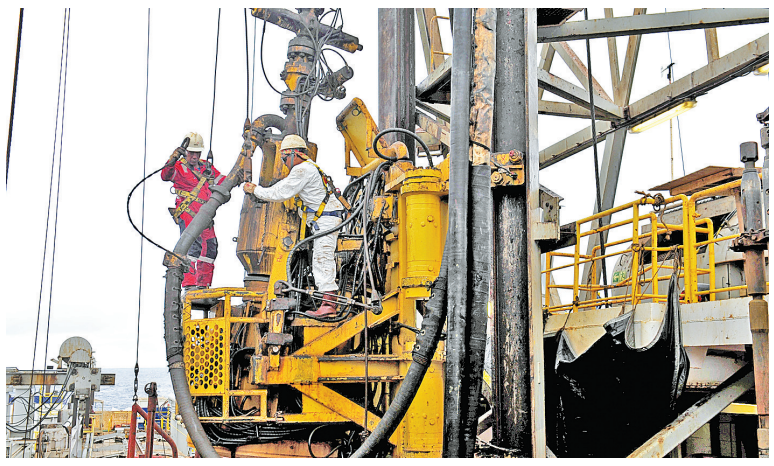

“决心”号钻探工人在钻探平台上工作（4月1日摄）。**(新华社发)**

据新华社“决心”号4月4日电（记者**张建松**）我国科学家主导的第三次南海大洋钻探在南海北部海域顺利进行。截至目前，在IO-DP367航次第二个钻探站位，“决心”号插入南海海底的“探海神针”已超过1500米，这一钻井深度在国际大洋钻探历史上达到全球第七。

“决心”号目前正在进行钻探的这一钻井编号为U1500B，位于北纬18度18.27分、东经116度13.20分。3月25日，“决心”号在该孔1380米深处成功“触摸”到南海海底的玄武岩。截至目前，已钻取到100多米的玄武岩岩芯样品，回收率70%以上，多个岩芯的取芯率超过100%。

据“决心”号运营负责人史蒂夫·迈迪介绍，U1500B钻井深度不仅达到全球第七，其难度也很大。在3800多米深的海水下，钻头要穿过南海海底1400米的松散沉积物，其中包括900多米沙层，才能钻取到坚硬的基底岩石。在每一次更换钻头的过程中，如何确保开放的井孔不坍塌、钻杆顺利进入钻井、钻头再次抵达钻井最底部？每一步在操作中都具有极大风险。为了保护钻孔，“决心”号在钻孔内安装了长达842米的单层保护套管，这也创下了历史纪录。

据“决心”号上的岩石学家、中科院广州地球化学研究所黄小龙研究员介绍，U1500B孔获取的玄武岩岩芯具有明显的“枕状构造”。这是火山熔岩在水底溢出时，遇水淬冷形成的熔岩体的一种典型构造，因此常被作为海底喷发的火山岩的一个重要标志。从这些玄武岩的岩石学特征看，很可能就是洋中脊玄武岩。不过船上研究条件有限，还需要进一步验证。

“如果确证获得的是洋中脊玄武岩，这将是了解南海初始打开过程的关键信息。与2014年IO-DP349航次在南海海盆中央钻取到的、南海最后形成的洋中脊玄武岩样品所记录的信息相结合，就可以完整地认识南海海盆的扩张历史。同时，对认识地球海陆变迁以及地球内部物质循环过程等均具有重要意义。”黄小龙说。

专家认为

应加强联防联控 严防外来人兽共患病

据新华社北京4月4日电（**张国芳**）人兽共患病防控关乎人民健康，其防控关键在于强调源头管理和综合防治，应建立多部门、多领域、多学科的联防联控机制，严防外来人兽共患病。

这是日前在京由中国工程院主办、军事医学科学院承办的第244场中国工程科技论坛上发出的倡议，本次论坛主题是加强人兽共患病防控。据专家介绍，目前，世界上已经证实的人兽共患病超过250种，其中蝙蝠就可传播27种；最近5年全球新发现病毒700多种，我国占比超过20%。历史上出现的335种急性感染性事件中，源于野生动物的比重接近50%，人兽共患病已经成为人类健康、生态安全和经济发展的严重威胁之一。像非典疫情、高致病性禽流感、中东呼吸综合征、埃博拉出血热、寨卡病毒病等动物源性疾病严重威胁人类健康，并引发全球性公共卫生问题。

专家表示，当前，由于交通发达和国际贸易、跨国旅游增多，人类、动物与环境三者在人兽共患病传播中的作用密不可分，单一学科或组织已无法应对和处理全球化背景下的人兽共患病问题，应该积极倡导坚持“同一个世界，同一个健康”的理念，加强“人医、兽医、野生动物医学”等多学科、多部门的协同联动机制，共同防御外来人兽共患传染病。

本报社址:宁波市灵桥路768号 问询电话:87688768、87682114 职业道德监督投诉电话:87654321 邮编:315000 电子信箱:nbdaily@163.com 法律顾问:素豪律师事务所罗杰律师、胡力明律师 宁波市高新区光华路299弄研发园C区 电话:87298700
广告部:87682193 发行中心电话:87685678、87685669 地址:宁波市灵桥路768号 定价每月35元 零售每份1.20元 宁波报业印刷发展有限公司 电话:87685550 昨日本报开印0时36分 印毕4时40分