站上高质量发展新起点

——2017年宁波经济数据解读

本报记者 包凌雁

总体平稳、稳中向好，结构调整积极推进，效益效率稳步提升，新经济发展态势良好,社会民生持续改善。在市统计局公布的2017年宁波经济“成绩单”上，权威部门给出了以上评价。

据初步核算，全年全市实现地区生产总值9846.9亿元，按可比价格计算，同比增长7.8%，增速快于全国0.9个百分点，离地区生产总值万亿目标仅一步之遥。

工业结构调整步伐加快

作为首个“中国制造2025”试点示范城市，宁波以智能经济为主攻方向，不断推进互联网、大数据、人工智能与实体经济深度融合，在工业“榜单”上，这一转变得到了体现：去年我市实现规模以上工业增加值3266.7亿元，同比增长9.6%，增速比上年提高2.3个百分点。

分行业看，在35个行业大类中，26个行业增加值同比增长；增加值占比前十大行业中，除烟草制品业外，其余行业均实现不同程度增长，其中汽车制造业增长18.3%，计算机、通信和其他电子设备制造业增长15.6%，专用设备制造业增长13.8%。

分经济类型看，国有企业增加值增长0.6%，股份制企业增长17.6%，有限责任公司增长11.2%，私营企业增长8.6%，外商投资企业增长8.5%，港澳台投资企业增长8.1%。

从主要产品生产情况看，全市列入产品目录的213种产品中，137种产品产量实现增长，在35种主要工业产品中，29种产品产量增长，其中房间空气调节器、民用钢质船舶和气动元件增长最快，同比分别增长57.4%、44.1%和39.9%。

规模以上工业表现抢眼。全年规模以上工业企业实现销售产值15493.5亿元，增长18.4%，出口交货值2980.3亿元，增长10.1%。规模以上工业企业利润总额1264.1亿元，同比增长30.9%，利税总额2097.9亿元，增长22.5%。规模以上工业企业百元主营业务收入成本81.7元。规上工业企业主营业务收入利润率8.3%，比上年提高0.7个百分点；成本费用利润率9.2%，比上年提高0.8个百分点。

工业结构调整的加快，体现了既重视量的发展，又重视质的提高。去年，规模以上工业中，战略性新兴产业、高新技术产业、装备制造业增加值分别为872.2亿元、1337.5亿元和1585.5亿元，同比分别增长15.7%、10.4%和14.1%，增速分别高于规模以上工业6.1、0.8和4.5个百分点。在战略性新兴产业中，新能源汽车、新一代信息技术、海洋新兴产业和高端装备制造业增加值分别增长24.8%、20.4%、17.8%和17.0%，增速均高于全市规上工业平均水平。

服务业发展良好

去年，我市实现服务业增加值同比增长8.1%，占GDP比重为45.0%。全年实现商品销售额23493.4亿元，增长19.2%。12月末，全市金融机构本外币存款余额1.81万亿元，贷款余额1.78万亿元，分别增长6.8%和6.9%。

服务业前三强营利性服务业、交通运输业和批发零售业均保持较好的增长势头，分别增长19.1%、8.5%和8.4%，合计对服务业增长的贡献率达76.3%。

楼市迎来一个小阳春，全市完成商品房销售面积1543.6万平方米，同比增长15.5%。其中住宅销售面积1283.7万平方米，增长14.0%。但是12月末全市商品房待售面积下降10.4%，降幅比上年扩大2.4个百分点。

宁波舟山港货物吞吐量100929.6万吨，增长9.5%，其中宁波港域货物吞吐量55151.2万吨，增长11.1%；宁波舟山港集装箱吞吐量2460.7万标箱，增长14.1%，其中宁波港域集装箱吞吐量2356.6万标箱，增长13.9%。

外贸进出口快速增长

得益于开放的国际市场环境，宁波外贸继续稳步向前。2013年至2016年，我市进出口总额有三年超过千亿美元。而去年我市进出口的表现依然对得起“外贸大市”的称号：全年完成外贸进出口总额为7600.1亿元，同比增长21.3%，其中出口4984.2亿元，增长14.3%；进口2616.0亿元，增长37.3%，累计实现贸易顺差2368.2亿元。外贸出口全国占比为3.25%，比上年上升0.1个百分点。

去年新批外商投资项目555个，比上年增加97个；合同利用外资62.1亿美元，同比下降22.3%；实际利用外资40.3亿美元，下降10.7%。全市新批境外投资企业和机构220家；备案（核准）中方投资额39.1亿美元，增长11.3%。完成境外承包工程劳务合作营业额20.71亿美元，增长1.7%。

消费与收入齐增长

过完“双11”，迎来“双12”，元旦又有“新年购”，临近过年“年货展”又来。这两个月，不少市民在“买买买”中被掏空钱包。从数据来看，去年全市实现社会消费品零售总额4047.8亿元，同比增长10.4%。

其中，限额以上社会消费品零售总额1660.3亿元，增长7.3%。从限额以上商品类别看，粮油、食品类零售额113.7亿元，增长0.7%，服装、鞋帽、针纺织品类零售额220.2亿元，增长8.7%，汽车类零售总额581.2亿元，增长5.5%。

消费结构趋新趋优，家具类零售额增长36.0%，通信器材类零售额增长98.2%。全年全市限额以上贸易企业通过公共网络实现的商品零售额173.3亿元，增长29.4%，占限额以上商品零售总额的10.4%。

花钱的底气来自钱包比去年鼓了。去年居民人均可支配收入达到48233元，同比增长8.0%。其中，城镇居民人均可支配收入55656元，增长7.9%，扣除价格指数,实际增长6.0%;农村居民人均可支配收入30871元,同比增长8.0%,扣除价格指数,实际增长6.1%。

从收入结构看，工资性收入29099元，增长7.4%；经营净收入9035元，增长10.3%；财产净收入5116元，增长4.7%；转移净收入4983元，增长11.6%。

全年全市居民人均生活消费支出29316元，增长5.1%。其中，城镇居民人均生活消费支出33197元，增长5.1%；农村居民人均生活消费支出20239元，增长4.8%。

从价格来说，市区居民消费价格同比上涨1.8%，涨幅比全国平均水平高0.2个百分点，在36个大中城市中列第17位；比全省平均水平低0.3个百分点，在11个城市中列第7位。八大类商品和服务项目价格呈“七升一平”格局：居住上涨4.6%，医疗保健上涨3.5%，教育文化和娱乐上涨2.5%，交通和通信、其他用品和服务、食品烟酒、衣着分别上涨1.0%、0.7%、0.3%和0.2%；生活用品及服务价格持平。

市委经济工作会议提出，高质量发展是应对风险挑战的必然选择，要抓紧谋划落实推动高质量发展的对策举措，以更加科学明确的战略、更加精准有效的战术应对挑战、赢得竞争。“下阶段，我市仍将坚持稳中求进的工作总基调，以供给侧结构性改革为主线，全面抓好改革开放、增长转型、改善民生、整治环境、防范风险各项工作，加快建设‘名城名都’，为浙江推进‘两个高水平’建设作出更大贡献。”市统计局相关负责人说。

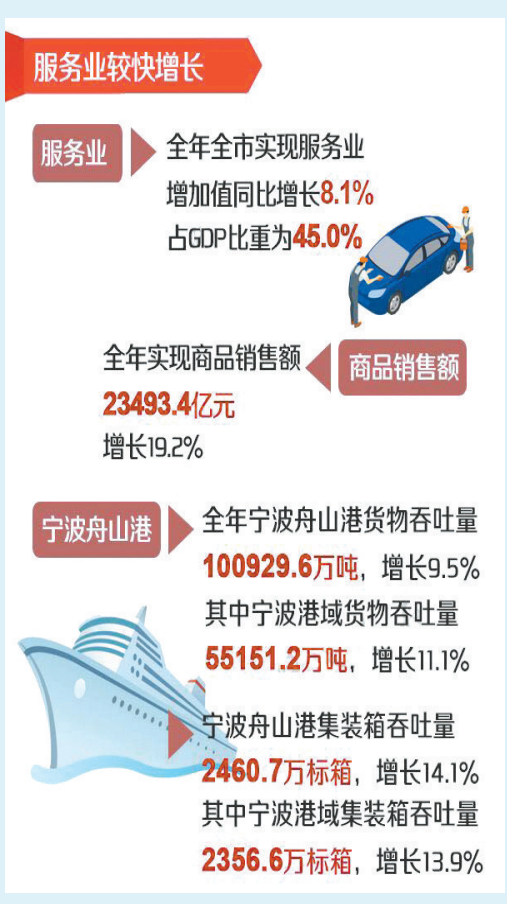

图表由“宁波发布”提供