美国国务卿蓬佩奥称

如朝鲜完全实现无核化 美将解除对其经济制裁

核心提示

美国国务卿蓬佩奥本月13日表示，如果朝鲜能够完全实现无核化，美国将解除对其实施的经济制裁，并会帮助朝鲜走向经济繁荣。这意味着美国私营领域将在能源电力、基础设施建设、农业等多方面对朝方给予帮助。

新华社北京5月14日电（记者**于荣　刘晨　朱东阳**）美国国务卿蓬佩奥13日表示，如果朝鲜能够完全实现无核化，美国将解除对其实施的经济制裁，并会帮助朝鲜走向经济繁荣。朝中社12日援引朝鲜外务省公报说，朝鲜北部核试验场废弃仪式预计于5月23日至25日间视天气情况择机举行。

分析人士指出，随着美朝领导人会晤时间、地点的公布，近期双方互动积极，各自释放善意信号，显示出对举行会晤的积极态度。会晤成果如何将取决于双方能否就无核化问题达成协议。

蓬佩奥13日接受美国媒体采访时说，如果朝鲜能够弃核，美国将解除对朝经济制裁，这意味着美国私营领域将在能源电力、基础设施建设、农业等多方面对朝方给予帮助。他还表示，美方将向朝方提供安全保证。

蓬佩奥还对朝鲜决定废弃北部核试验场表示赞赏，称这对于美国乃至世界而言都是好消息。

朝鲜外务省公报说，根据朝鲜劳动党七届三中全会决议，核武器研究所等有关机构为保障中止核试验的透明性，正就废弃朝鲜北部核试验场制定对策。公报说，为体现本次核试验场废弃活动的透明性，将允许朝鲜国内媒体和国际记者团到现场采访。

4月27日朝韩首脑会晤以来，围绕即将举行的美朝领导人会晤，美朝双方均展现积极姿态，进行了一系列外交沟通。

美国总统特朗普10日通过社交媒体宣布，他与朝鲜最高领导人金正恩的会晤将于6月12日在新加坡举行。特朗普说，十分期待与金正恩的会晤，希望双方的会晤能成为促进世界和平的“特殊时刻”。

蓬佩奥9日访问平壤，与朝方磋商美朝领导人会晤事宜。据报道，双方达成了“满意的共识”。

美国智库战略与国际研究中心韩国问题专家车维德认为，此次蓬佩奥的随行队伍中有美国国家安全委员会和国务院成员，这是一个积极迹象，意味着双方可能就会晤后预计公布的“成果”进行了更加深入细致的前期讨论。

蓬佩奥11日在与到访的韩国外交部长官康京和会谈后共同会见记者时表示，如果朝鲜迈出“大胆”一步，迅速实现无核化，美国准备帮助朝鲜走向繁荣。他重申，朝鲜半岛无核化目标的实现，需要一个“强有力”的核查项目来支持。

分析人士指出，美朝在实现半岛无核化目标的路径上一直存在分歧。美方希望朝鲜能够实现彻底的、可验证的且不可逆的无核化，并将路线图具体化，甚至列出时间表，而朝方则希望“采取阶段性、同步的措施”。

美国卡内基国际和平基金会副会长包道格表示，半岛无核化无疑是美方的最终目标，而朝鲜则希望能尽快解除经济制裁。双方或在会谈中试图确定朝鲜去核的最后期限，并会指派各自的谈判代表。

分析人士指出，美朝领导人会晤毫无疑问将涉及一系列双边问题。但不可否认的是，作为一个多边问题、地区问题，朝核问题涉及多国。为真正实现朝鲜半岛无核化目标，朝核问题有关各方及国际社会应共同携手，助力该问题通过对话协商得到和平解决。

中国社会科学院亚太与全球战略研究院副研究员王俊生认为，朝核问题的和平解决不仅需要朝鲜真正弃核，也需要国际社会对朝鲜在安全、经济等领域的正常关切予以回应。此外，鉴于美朝间较低的互信水平，中方参与朝核问题解决进程，有助于增进双方互信。在促使朝鲜实质性弃核问题上，中方与国际社会目标一致，并支持联合国安理会决议。

吉林大学行政学院国际政治系教授王生认为，在近期朝鲜半岛局势转圜过程中，中朝最高领导人两次进行会晤，充分展现了两国在实现朝鲜半岛无核化问题上的决心和意志，有利于朝核问题的解决。

一家六口制造 印尼教堂袭击惨案

印尼泗水再次发生警察局遭袭事件 致4人死亡6人受伤

新华社供本报特稿（陈立希） 印度尼西亚东爪哇省首府泗水市本月13日发生3起教堂袭击事件，致死包括袭击者在内的至少13人，另有40人受伤。印尼警方说，参与袭击的人员为一个家庭的6名成员，分别是父母与四个孩子，包括未成年女童。

东爪哇省警方发言人弗兰斯·巴隆·曼格拉在泗水的警察局总部告诉媒体记者，袭击致死人数升至至少13人，制造袭击人员为从叙利亚返境的极端组织“伊斯兰国”同情者。

按他说法，丈夫开着装载炸药的丰田Avanza汽车，冲向一处教堂大门；妻子带着两个女儿在第二处教堂制造袭击；两个年龄分别为18岁和16岁的少年同乘一辆摩托车，携带炸弹，制造了第三处教堂袭击，他们据信为夫妻俩的儿子。其中，两个女儿只有12岁和9岁。

印尼方面怀疑，袭击可能为印尼极端组织“唯一真主游击队”所为。这一组织关联“伊斯兰国”，被美国列为恐怖组织，在印尼吸引了数以百计“伊斯兰国”同情者。

印尼总统佐科·维多多谴责袭击“这一野蛮行径泯灭人性，伤害了民众、警察甚至儿童”。

警方封锁了遇袭教堂周边街道，加强戒备。防暴警察进入现场排查安全隐患，调查人员着手取证。电视画面显示，一处教堂前院燃起大火，黑烟升起。

当天晚些时候，“伊斯兰国”通过传声筒阿马克通讯社宣称对袭击负责。

印尼国家情报局通信和信息部门主任瓦万·普尔万托认为，袭击可能与几天前一起监狱暴动有关联。本月8日，印尼首都雅加达郊区一座安保森严的监狱内，155名在押极端分子暴动，夺得枪支、劫持多名警察，与警方对峙36小时，杀死5名反恐警察，最终投降。“伊斯兰国”声称暴乱者是它的成员。

新华社雅加达5月14日电 印度尼西亚警方14日表示，印尼东爪哇省首府泗水市警察局总部当天发生袭击事件，造成2名平民和4名警察受伤。4名袭击者均在袭击中身亡。

东爪哇省警察局发言人弗兰斯对当地媒体说，爆炸发生于当地时间14日8时50分（北京时间9时50分），4名袭击者分别驾驶两辆摩托车进入警察局，并在警察实施检查时引爆炸弹。4名袭击者均在袭击中身亡。

印尼国家警察总局总警长蒂托14日在泗水举行的新闻发布会上说，初步调查结果显示，泗水教堂和诗都阿佐县爆炸事件分别为两个家庭成员所为，他们相互认识，均受到“伊斯兰国”极端思想的影响。

印尼总统佐科13日下午前往泗水慰问受害者及家属，他表示印尼在打击恐怖主义的立场上没有任何妥协，并呼吁印尼国会尽快通过政府2016年就已经提交的反恐修订法案。

媒体报道说，泗水教堂爆炸案发生后，包括首都雅加达在内的爪哇岛上所有省份均把安全级别提至最高级。警方呼吁市民保持警惕，并表示将对教堂和其他人群聚集的公共场所加强戒备。

夏威夷火山持续喷发

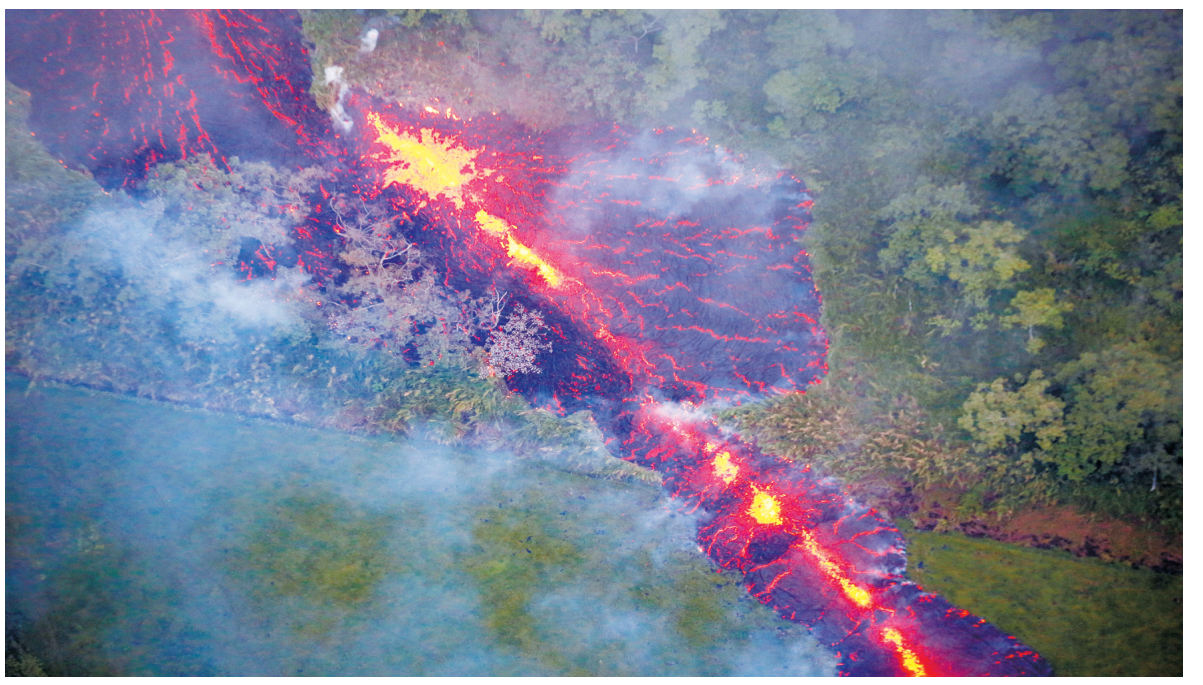

5月13日，在美国夏威夷的“莉拉妮地产”附近，熔岩从地面裂缝中冒出。

美国夏威夷群岛基拉韦火山近日持续喷发，大批居民被疏散。

（新华社/路透）

利海军救起260名非法移民

新华社突尼斯5月13日电（记者**李远**）的黎波里消息：利比亚海军13日在利西部海域先后实施两次救援行动，共救起260名非法移民。

利比亚海军发言人阿尤布·卡西姆告诉新华社记者，海军下属的海岸警卫队在西部城市加拉布里以北约57公里处海域救起两艘橡皮艇上的180名非法移民。这些非法移民来自非洲和亚洲国家。另外，海岸警卫队还在西部城市扎维耶附近海域从一艘橡皮艇上救起80名来自非洲国家的非法移民。

2011年以来，利比亚政局陷入持续动荡，政府无法对海岸线和陆上边界实施有效管理，许多非法移民来到利比亚，以此为中转站穿越地中海，偷渡至欧洲国家。

澳男子一周两次中巨奖

新华社供本报特稿 澳大利亚悉尼市一名男子一周内两次彩票中奖，每次金额超过100万澳元（约合478万元人民币）。彩票发行者说，这一中奖几率实在罕见。

媒体没有公布这名男子姓名，仅说他40多岁，来自悉尼市郊邦迪区。他本月7日彩票中奖，获得102万多澳元（约合488.14万元人民币），5天后再次中145万多澳元（约合697.34万元人民币）。

这名男子14日告诉新州彩票公司，得知再次中奖时，“我觉得这好得太不真实了”。他计划用这两笔钱在悉尼投资房地产，买一辆新车，再“去（美国夏威夷）檀香山度个假”。

关于开展“五水共治”举报活动的告示

近期，宁波市治水办将对全市黑臭河、垃圾河是否反弹进行专项督查，欢迎广大市民投诉举报。现将有关事项公告如下：

一.举报平台

1.宁波河道APP；

2.宁波五水共治微信公众号；

3.宁波五水共治网（http://nbwsgz.cnnb.com.cn/），举报邮箱：171964650@qq.com；

4.举报电话87187169（工作日9:00-12:00,14:00-17:00）。

二.举报类型

1.排口晴天有排水；

2.河水颜色变深，且有异味；

3.工业企业偷排、漏排生产性污（废）水；

4.在河道或河岸偷倒建筑垃圾、偷排泥浆；

5.河岸或河道垃圾达5平方米且超过8个小时未清理；

6.沿街店铺通过雨水口直接排放污水。

三.报料要求

对于报料要有一定描述，如有上传照片或视频，应清晰反映问题，同时要有明确的时间、地点及联系方式。

四.活动时间

即日起至2018年6月30日。

经查实，给予第一爆料人话费奖励30元/次。话费奖励等活动结束统一发放。

宁波市五水共治工作领导小组（河长制）办公室

2018年5月14日

宁波河道APP二维码　宁波五水共治微信公众号二维码

宁波高新区GX03-02-15地块新建住宅项目项目管理招标公告

交易登记号：K0000000000000391001

1、招标条件

本招标项目宁波高新区GX03-02-15地块新建住宅项目已由宁波国家高新区管理委员会以甬高新备〔2017〕89号文件批准建设，项目业主为金隅京远（宁波）房地产开发有限公司，招标人为金隅京远（宁波）房地产开发有限公司，招标代理人为宁波建信工程造价咨询事务所有限公司，建设资金来自自筹。项目已具备招标条件，现对该项目的项目管理进行公开招标。

2、项目概况及招标范围

建设地点：西邻大东江，南邻丹桂路，北邻腊梅路，东邻瑞昌路。

项目规模：总建筑面积约147200平方米。其中，地上建筑面积约97200平方米，地下建筑面积约50000平方米。

项目总投资：305000万元（其中建安工程费约116000万元。）

服务期限：自签订项目管理合同之日起，至工程竣工验收通过质保期满之日止。

招标范围：根据经批准的项目建议书对项目自前期工作、专项监理、建设实施至竣工验收、项目决算、资料归档等实行全过程管理，其中监理服务范围指本项目的施工全过程监理及质保阶段全过程监理、施工阶段工程质量、进度、投资控制、合同管理和组织协调，安全、文明施工监控、环境保护监理。

标段划分数量及方式：1个。

允许投标的标段数：1个。

质量要求：达到施工合同规定的标准（按国家施工验收规范一次性验收合格）。

安全控制目标：达到施工合同规定的安全标准。

3、投标人资格要求

3.1投标人资格要求：

3.1.1投标人须具有合法有效的企业营业执照；

3.1.2投标人须具备下列资格：

（1）须具备①房屋建筑工程监理甲级资质或工程监理综合资质，或②具备工程勘察、设计、施工总承包或专业施工承包、房地产开发、招标代理造价咨询一级（甲级）及以上资质和前述①资质的企业组成的联合体；

3.1.3企业注册地在浙江省行政区域以外的投标人已通过浙江省住房和城乡建设厅的备案登记（联合体投标的，指联合体所有成员，除房地产开发资质）。

3.2投标人拟派项目负责人及拟派总监理工程师资格要求：

3.2.1投标人拟派项目负责人资格要求：具有建筑类专业工程师及以上职称（须提供由社保部门出具的2017年11月至2018年4月连续6个月的社保缴纳证明，缴纳单位与投标人名称必须一致）。

3.2.2拟派总监理工程师须具备国家注册监理工程师资格，注册专业为房屋建筑工程（注：拟派总监理工程师可同时兼任项目负责人）。

3.2.3总监理工程师须在宁波市建筑市场信用信息管理系统中录入信息的，其相关内容已经该系统审核通过。

3.2.4本项目总监理工程师要求无在建项目。

3.2.5拟派总监理工程师在系统中有未解锁项目的视为在建项目，因特殊情况未能解锁的，须在资格审查申请文件中提供经建设行政主管部门或其委托相关机构确认的项目完工证明材料。

3.3其他：

3.3.1投标人（联合体投标的，指联合体所有成员）、项目负责人、拟派总监理工程师无不良行为记录（不良行为记录界定的范围为：国家、浙江省、宁波市相关行政主管部门通报停止投标活动且处在被停止投标期间内）。

3.3.2投标人（联合体投标的，指联合体所有成员）及其法定代表人、项目负责人、拟派总监理工程师不得为失信被执行人且经检察院查询近3年即自2015年5月11日起至今无行贿犯罪记录。投标人应按招标文件专用条款规定的格式提供承诺书。产生中标人候选人后，招标代理人将在公示前对中标候选人及其法定代表人、项目负责人、拟派总监理工程师的信息进行查询，若存在失信被执行人信息或行贿犯罪档案记录的，将取消中标候选人资格并重新组织招标（失信信息查询以“信用中国”网站www.creditchina.gov.cn查询为准，行贿犯罪记录查询以提交检察院查询的信息为准）。

3.3.3投标人（联合体投标的，指联合体所有成员，除房地产开发资质）在系统中须具有C级及以上信用等级（以开标之日所在季度系统提供的企业信用评价等级为准）。

3.4本项目接受联合体投标。联合体个数不超过2个，联合体牵头人必须为具备房屋建筑工程监理甲级及以上资质或工程监理综合资质单位。

3.5资格审查：采用资格后审。

4、招标文件的获取

4.1凡有意参加投标者，请于2018年5月11日至2018年5月28日16时（（以下载成功时间为准）登录宁波国家高新区（宁波新材料科技城）门户网站公共资源交易中心专题（专题页面地址：http://www.nbhtz.gov.cn/col/col84334/index.html，也可从高新区门户网站首页底部“高新区站群导航”下拉列表框选择“公共资源交易中心”栏目进入）自行下载招标文件。超出上述规定期限的，招标人将不予受理。

4.2招标文件下载费用300元（其中电子交易平台使用费100元），售后不退。

注：如招标文件资料费需开具增值税专用发票的，请投标人将开具增值税专用发票的相关资料（包括名称、纳税人识别号、地址、电话、开户行及账号等）递交招标代理人；未提供相关资料的，招标代理人均开具增值税普通发票。

4.3招标文件如有澄清和修改，将在宁波国家高新区（宁波新材料科技城）门户网站公共资源交易中心专题或高新区门户网站发布，不另行提供纸质版补充文件，如有遗漏，责任自负。

4.4有意参加投标者在网上下载招标文件前，须先办理《宁波市公共资源交易证》。详情请登录宁波国家高新区（宁波新材料科技城）门户网站公共资源交易中心专题（专题页面地址：http://www.nbhtz.gov.cn/col/col84334/index.html）业务资讯的通知公告中《关于启动网上办理宁波市公共资源交易证的通知》。

4.5招标文件网上下载标书系统操作手册详见宁波国家高新区（宁波新材料科技城）门户网站公共资源交易中心专题或高新区门户网站“资料下载”栏（咨询电话：0574-87187975、0574-87187966陈工）。

4.6有关本项目招标的其他事项，请与招标代理机构联系。

4.7未在网上下载招标文件的单位，其投标文件不予受理。

5.投标保证金

5.1金额：人民币陆万元整

形式①：银行电汇或银行汇票直接缴入以下账户。

标段号	收款人	开户银行	银行账号
1	宁波国家高新技术产业开发区公共资源交易中心投标保证金专户	中国建设银行股份有限公司宁波国家高新区支行	33150198513600000826000082

温馨提示：上述账号仅用于本项目投标保证金的缴纳，投标人汇款成功后可使用已注册交易员的用户名和密码登录保证金管理系统查询保证金是否缴纳成功。

特别提示：

1、投标保证金必须从投标人基本账户转出；

2、投标保证金银行到账回单复印件和投标人基本账户开户许可证复印件必须编入资格审查申请文件中；

3、请勿使用“宁波同城实时清算系统”转账方式交纳投标保证金（采用网上银行交纳投标保证金的，请选择“异地”）。

形式②：保险保单

保单出具单位：宁波市建设工程综合保险服务中心（具体承办单位为中国太平洋财产保险股份有限公司）

形式③：银行保函

银行保函应由宁波大市范围内的银行出具，银行保函需采用招标文件专用条款提供的格式。

保险保单或银行保函原件须在投标截止时间前提交给招标（代理）人。

5.2保证金缴纳截止时间：2018年5月28日16时（北京时间，以资金到账时间或保险保单、银行保函出具时间为准）。咨询电话：0574-87208290、18805842062（建设银行）；0574-87011318、0574-87011280（宁波市建设工程综合保险服务中心）；0574-87861127（中国银行）。

5.3退还：未中标人的投标保证金，在中标公示期间无异议的，在招标代理申请退还后3日内办理；中标人退还投标保证金需在合同签订后持合同至宁波国家高新区行政服务中心南楼3楼325办公室（公共资源交易中心），并在招标代理申请退还后3日内办理；保险保单或银行保函形式的不予退还；具体事宜请与招标代理机构联系。

6、投标文件的提交

6.1投标文件递交的截止时间（投标截止时间，下同）为：2018年5月31日9时30分，地点为宁波国家高新区公共资源交易中心指定开标室[宁波高新区广贤路997号（江南路与创苑路交叉口）行政服务中心南楼3楼307室]。

6.2逾期送达的或者未送达指定地点的投标文件，招标人不予受理。

7、招标公告发布

本次招标公告在宁波国家高新区（宁波新材料科技城）门户网站公共资源交易中心专题（专题页面地址：http://www.nbhtz.gov.cn/col/col84334/index.html，也可从高新区门户网站首页底部“高新区站群导航”下拉列表框选择“公共资源交易中心“栏目进入）及宁波日报上发布。

8、联系方式

招标人：金隅京远（宁波）房地产开发有限公司

联系人：林工

招标代理机构：宁波建信工程造价咨询事务所有限公司

联系人：黄博超

联系电话：13732112843

联系地址：宁波市高新区星海南路100号华商大厦10楼

本报社址：宁波市鄞州区宁东路901号　问询电话：87688768、87682114　职业道德监督投诉电话：87654321　邮编：315042　电子信箱：nbdaily@163.com　法律顾问：素豪律师事务所罗杰律师、胡力明律师　宁波市高新区光华路299弄研发园C区　电话：87298700
广告部：87682193　发行中心电话：87685678、87685669　地址：宁波市鄞州区宁东路901号　定价每月35元　零售每份1.20元　宁波报业印刷发展有限公司　电话：87685550　昨日本报开印0时36分　印毕4时40分