给企业一个“清廉”承诺

海曙一线访廉构建亲清政商关系

新春走基层

记者 **董小芳**
海曙区委报道组 **续大治**
通讯员 **张姗姗**

“您好，今天我们是来问问，有没有遇到过公职人员向你们索要礼金礼品的情况？”日前，由海曙区集士港镇纪委书记章朝阳带队的“三服务”纪检小队在“给企业一个‘清廉’承诺”的走访活动中，一进企业就直奔主题。

“索要是没有的，不过我们也有个顾虑。”宁波聚力新材料科技有限公司的刘总犹犹豫豫地说，“我们在集士港落户三年了，之前因为企业规模小，跟政府部门打交道比较少，现在企业规模开始逐渐壮大，需要跟政府打交道的地方越来越多，但我们还有点摸不到门道。”

“什么门道？”章书记直截了当地问。

“说白了，就是要不要常去政府走动走动？比如说节假日，我们是不是应该去意思意思？”刘总说，有这个想法并非偶然，聚力新材料科技有限公司想评选2019年度高新技术企业，但对有些政策不太清楚。前几天，专程赶到镇里想当面咨询，可是看到去向牌都显示“下企业”，因为没有去“意思”过，也不好意思直接打电话问，就把这事给搁置了下来。

“刘总，您是怕不走动走动，工作人员就不为您服务啦？”章书记随即翻出镇里负责高新技术相关领域工作人员的号码，让刘总自行拨打，“我就坐在这，您打这个电话，看我们工作人员的回复和态度。”

在章书记的鼓励下，刘总打了这一通电话，得到的回复是：电话上说不清楚，工作人员会直接上门辅导相关业务。

这个回复让刘总感到非常暖心，之前的疑虑也随之消失了。很快，工作人员就赶到了企业，为其进行政策讲解。

“你要是遇到卡片上列出来的办事拖拉、推诿扯皮、敷衍塞责、不作为、不尽责、懒政怠政等情况，或者是其他有损你们企业合法权益、影响企业发展的事情，都可以直接打我电话。”临走前，章书记掏出“三服务”联系卡递给了刘总。

纪委来护航，企业稳发展。海曙区纪委在“三服务”活动中，不断探索护航民营经济高质量发展的方式方法，从规范公职人员服务企业的行为，到给予企业健康稳步发展的“清廉”承诺，持续展现推进民营经济发展的坚定决心和鲜明态度，致力于营造更好更优的民营经济发展环境。

会风务实才能开出高效率

甬城晨笔

张正伟

新春伊始，各级各部门纷纷召开全年工作部署会，进入了紧张的工作状态。同样是开会，前天召开的全市发展和改革系统座谈会却开出了“网红味”：主要领导省去作工作报告的时间，让基层单位接过话筒谈计划、说问题、提建议（2月23日《宁波日报》）。与会人员和读者都说形式、内容有创新，会风大不一样。

像这种系统内的年度工作会议，而且是有着“小市政府”之称的发改委的会议，完全可以表成绩、说打算，甚至请分管领导来作指示也不为过。但这次会议把这些全省了，开门见山、直入主题。从新闻报道的内容来看，这次会议上，各区县（市）、“六区二岛”发改局讲了许多问题，提了不少要求，其中不乏难啃的“骨头”。

开会为了啥，是为了解决问题的，只有把问题摆在桌面上，困难说到点子上，才能群策群力出主意、想办法，为完成全年工作打好基础，开会的目的才算达到了。相反，好不容易组织起来开会，只是会会老友、听听“旧闻”，交流不深入、争论不充分、问题没解决，看似成功，实则“零效率”，还不如不开。

笔者以前参加过不少这种部门开年部署会，一般是先选取过去一年工作好的单位作经验汇报，主管部门领导再进行新的一年工作安排，最后分管市领导作指示部署。一场会议下来，话筒基本只在不到10个人手中传递，下面坐着的数十上百人只有听的份。有些负责任的，听得“怦然心动”会在会后主动交流，有些觉得事不关己，开过就算了。像发改委这样，来的人都有发言机会，讲问题也不瞻前顾后、遮遮掩掩，推进工作的效率自然提高了。

近年来，开会的会风越来越好，形式少了，实用多了；老套少了、创新多了，这需要更多部门和单位保持发扬。

“共产党员户”亮身份树形象

昨天，鄞州福明街道波波城社区党委以小区楼道为单位，在醒目位置粘贴悬挂统一制作的“共产党员户”标牌，让党员自觉把身份亮出来，成为楼道先锋网格员，进一步发挥其联系群众、服务群众、服务社区的模范带头作用。

（**丁安 沈默** 摄）

象山入选全省首批大花园典型示范培育单位

本报讯（记者**沈孙晖** 象山县委报道组**陈光曙** 通讯员**陈鹏程**）省发改委、省生态环境厅、省交通运输厅、省文化和旅游厅近日联合发布第一批全省大花园典型示范建设单位和培育单位名单，象山成功入选培育单位，系我市唯一入选的区县（市）。

建设大花园是省第十四次党代会提出的推进我省高质量发展的重大战略。近年来，象山积极践行绿色发展理念，顺应人民群众对良好生态环境的新期待，在大花园各类美丽载体建设上亮点纷呈。

该县通过国家生态文明示范县建设，不断夯实大花园生态环境基础。去年，半岛$PM_{2.5}$浓度仅25微克每立方米，居全市第一，跨行政区域交接断面水质达标率100%，饮用水源地水质达标率100%，连续两年捧得省“大禹鼎”。

以产业转型助推大花园绿色产业发展。去年，象山高新技术产业增加值增长14.3%，位居全市第二，战略性新兴产业增加值增长15%，高于全市平均3个百分点。同时，该县围绕国家级全域旅游示范区创建，全力提升大花园旅游品质，去年成功获评“四好农村路”全国示范县、浙江省全域旅游示范县，并入选全省首批万里美丽经济交通走廊示范县。

在重大项目、重点平台建设上，象山强化统筹管理，狠抓建设推进。目前，半边山智慧海憩小镇列入省大花园建设行动计划重大项目，花岙岛蓝色海湾整治与修复工程、象山影视学院工程等13个项目列入市级大花园建设重点项目（实施类），宁波影视文化产业区列入市级大花园建设重点平台。

下一步，象山将紧密对接省市大花园建设，深入开展“人人成园丁、处处成花园”行动，抓住宁波国家海洋经济发展示范区主体区建设和亚运赛事承办机遇，高质量建设兼具“山、海、港、滩、岛”的海上“大花园”，为全省大花园建设提供“象山样板”。

“真金白银”推进智能化技改 “服务争效”实施企业梯度培育

余姚厚植沃土赋能工业发展新动能

本报讯（记者**何峰** 余姚市委报道组**谢敏军** 通讯员**施荣熊**）“去年，公司通过了EN ISO 13485：2016体系认证，销售额接近6000万元人民币。”主营数字病理研发生产的“江丰生物”是国家高新技术企业，去年公司入选省级隐形冠军培育库。企业负责人对未来信心满满，“免疫组化量化分析系统等产品已完成研发，将于今年投入生产，2019年公司销售收入预计超过1亿元，并着手B轮融资，公司发展将再次进入快车道。”

“得益于重点企业的转型升级，以及像‘江丰生物’这样新加入动能的支撑，2018年，余姚工业经济呈现高质量发展的态势。”余姚市经信局负责人说。余姚以优势产业升级和企业梯度培育为突破口，厚植工业经济发展的土壤。去年，余姚实现工业增加值336.8亿元，增长10%，增速位于宁波各区县（市）第一。

投入“真金白银”，推进企业智能化改造，实现优势产业转型升级。去年，余姚实施规上企业技术改造和有需求企业智能化诊断两个“全覆盖”，对自动化（智能化）成套装备改造试点、数字车间和智能工厂项目给予最高3000万元的补助。去年，余姚实施智能化诊断项目168个、智能化改造重点项目219个，建设智能化工厂（数字车间）项目9个。

全力“服务争效”，滚动实施企业梯度培育计划。去年，余姚进一步强化土地、能源、金融等要素支撑，抓好苗子企业挖掘和梯队建设，壮大提升行业龙头企业、高成长企业、单项“隐形冠军”企业的规模实力。截至去年年底，已入库培育企业有120余家。

“基于余姚对我们的支持，以及对自身核心竞争力的自信，让我们敢于在复杂多变发展环境下大举投资。”日前，“金瑞薄膜”负责人在拿到二期工程“准生证”后说。投运不到两年的“金瑞薄膜”一期去年完成15亿元的销售收入，投资12亿元的二期项目完成后，企业有望成为全球多元化软包薄膜龙头之一。

双管齐下，一批骨干企业脱颖而出。去年，舜宇车载、大丰实业入选国家“单项冠军”示范企业，舜宇红外等9家企业入选省级隐形冠军培育库，长城精工、容百锂电等4家入选宁波“单项冠军”示范企业。同时，余姚的产业结构调整及优化升级成效初显。去年，余姚战略性新兴产业、高新技术产业、装备制造业分别实现增加值149.84亿元、197.48亿元、225.57亿元，分别同比增长19.4%、14.9%、11.8%。

象山县晓塘乡中岙村近年来坚持走农旅结合的发展道路，发挥乡贤优势，邀请20多位国内外知名艺术家下乡开展艺术创作，为中岙村注入了新的活力。目前，该村已设立国际艺术家驻地，用于艺术创作写生以及绘画教学培训。图为当代艺术家卜金的墙绘作品。

（**陈飞** 摄）

200名“追梦人”畅跑宁波九马赛道

本报讯（记者**林海** 通讯员**彭友怡**）昨天下午，200名“追梦跑者”齐聚宁波九龙湖旅游度假区游客服务中心，参加2019九龙湖（宁波）国际半程马拉松赛暨全国半程马拉松锦标赛（宁波站）的预热活动之一——“金猪迎春跑”。

今年的“金猪迎春跑”活动，以“我们都在努力奔跑，我们都是追梦人”为活动主题，组委会邀请著名马拉松运动员李子成光临现场，带领跑友们热身，并为跑友领跑。

2019九龙湖（宁波）国际半程马拉松赛暨全国半程马拉松锦标赛（宁波站）由中国田径协会、镇海区人民政府、宁波市体育局主办，江苏省体育竞赛有限公司负责运营。据了解，今年组委会除了举办各种体育与公益、教育、读书、慈善相结合的特色活动外，还将组建“长三角马拉松联盟方阵”等独具特色的跑步团体，并举办“我与九马5周年评选活动”等主题活动。

据了解，今年的大赛共设置半程马拉松（21.0975公里）、短程马拉松（11.7公里）和迷你马拉松（3.7公里）三个项目，参赛规模1万人，其中半程4500人、短程2500人、迷你3000人。另外，除了半程男女前100名的名次奖，本届比赛增设了半程成绩水平奖、九马赛会纪录奖、华人奖以及本地选手奖。

目前，大赛的报名正在进行中。跑友可登录九龙湖马拉松官方网站报名（网址：http://www.jlh-mls.com/），或关注“金牌赛事”“宁波九龙湖国际半程马拉松”官方微信了解更多赛事详情。

一封感谢信串起扶贫共建情

精准帮扶 携手小康

本报讯（记者**徐欣** 通讯员**林嗣健 杜雅丽**）近日，宁波市市区农村信用合作联社收到一封来自贵州省册亨县长坪小学的感谢信，信中写道：“在你们的帮扶下，学校原来的厕所，已经改造成卫生厕所；原来卫生条件较差的食堂，现已拆除，重新建了一个90多平方米的干净卫生的标准食堂；原来陈旧脏乱的教学楼墙面，现已进行了内外刷漆……”信虽然不长，但字里行间情真意切，由此也串起了宁波农信和册亨横跨2000公里的扶贫共建情。

贵州省册亨县长坪小学是一所山区小学，1975年建校至今，学校教学质量稳步提升，但长期以来受学校经费制约，基础设施建设发展极为缓慢。校内无干净卫生的食堂和封闭管理的卫生厕所，极大地影响了在校师生的学习生活。2018年5月，宁波市市区农村信用合作联社积极响应东西扶贫协作指示精神，主动投身东西部扶贫协作，并从江北区慈善总会的企业冠名基金中列支20万元，捐助贵州省册亨县学校基础设施建设项目。

短短的一封感谢信，是对宁波市市区农村信用合作联社扶贫共建工作的最大褒奖，也是对江北参与东西部扶贫协作实施扶贫项目工作的充分肯定。今年，宁波市市区农村信用合作联社在江北区慈善总会设立慈善冠名基金2000万元，充分发挥慈善基金平台效应。

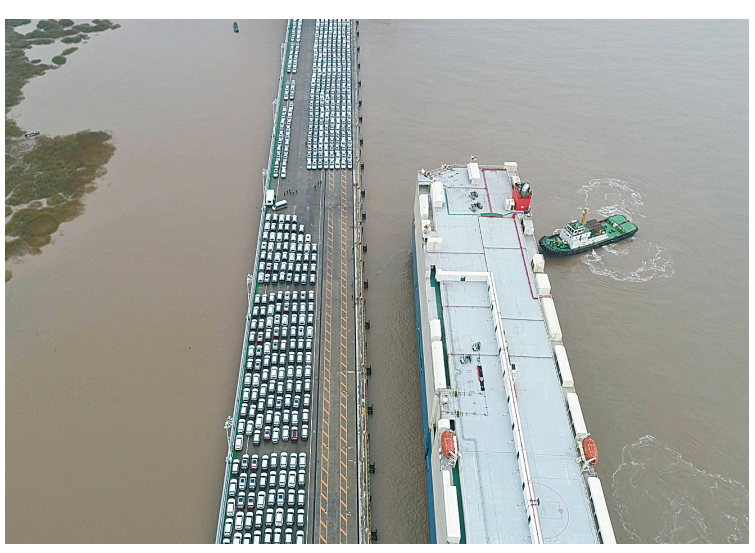

汽车滚装驶上“快车道”

我省唯一的汽车口岸梅山正在成为区域性汽车滚装分拨中心。来自宁波舟山港的最新消息，截至2月21日，今年梅山码头已靠泊4艘外贸滚装船、32艘内贸滚装船，汽车滚装总量突破4万辆，同比增长634.65%。其中，仅吉利汽车一家就出口汽车7900辆。

（**杨江琦 俞永均** 摄）

重拳扫黑恶
共筑平安城
宁波市涉黑涉恶举报电话：
110 0574-81984526