社科书架

深学笃行 确保实效

——“不忘初心、牢记使命”主题教育图书推荐

编者按：在“不忘初心、牢记使命”主题教育工作会议上，习近平总书记发表了重要讲话，深刻阐明了开展主题教育的重大意义、目标要求和重点措施。不忘初心、牢记使命，是加强党的建设的永恒课题，也是我们党在统揽伟大斗争、伟大工程、伟大事业、伟大梦想中继往开来、再创辉煌的前提基础。本期“社科书架”精选部分图书，以方便党员干部学习。

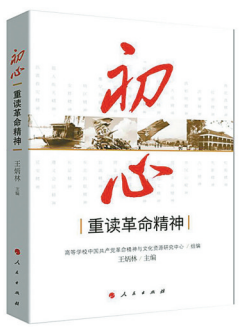

《初心：重读革命精神》
王炳林 著 人民出版社
二〇一八年七月

本书对党在革命、建设和改革过程中孕育形成的革命精神进行了系统梳理，深入阐述了红船精神、延安精神、特区精神等28种革命精神的丰富内涵。

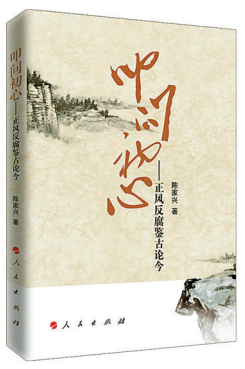

《叩问初心：正风反腐鉴古论今》
陈家兴 著 人民出版社
二〇一八年七月

本书为党员干部“不忘初心、牢记使命”、加强党性修养的教育读本。全书立足党的十八大以来全面从严治党实践，紧密结合党员干部的思想实际、工作实际、生活实际，为深化全面从严治党提供了生动活泼的思想文化养料。

《永恒的初心——赣南苏区红色故事》
赣州市委宣传部、赣州市委党史办 编写
中共党史出版社 二〇一八年九月

本书精选了发生在赣南苏区的108个真实故事，以图文并茂的方式，集中反映了土地革命战争时期革命先辈的崇高理想、坚定信念和高尚人格，反映了苏区人民艰苦卓绝的奋斗历史、波澜壮阔的斗争生活。

习近平同志强调必须保持的革命精神

精彩书摘

我们党在长期奋斗历程中形成的优良传统和革命精神，是宝贵的精神财富和丰厚的政治资源。我们走得再远都不能忘记来时的路，无论何时都不能忘却革命精神。让我们一起来看看习近平关于革命精神的重要论述，重温党的光辉历史和精神财富。

红船精神。红船是走在时代前列的象征，“红船精神”充分体现了走在时代前列的精神。开天辟地、敢为人先的首创精神，坚定理想、百折不挠的奋斗精神，立党为公、忠诚为民的奉献精神，是中国革命精神之源，也是“红船精神”的深刻内涵。

——2005年6月21日，时任浙江省委书记的习近平同志在光明日报发表的文章《弘扬“红船精神” 走在时代前列》

井冈山精神。井冈山是中国革命的摇篮。井冈山时期留给我们最为宝贵的财富，就是跨越时空的井冈山精神。今天，我们要结合新的时代条件，坚持坚定执着追理想、实事求是闯新路、艰苦奋斗攻难关、依靠群众求胜利，让井冈山精神放射出新的时代光芒。

——2016年2月1日至3日，习近平同志在江西看望慰问广大干部群众时指出

苏区精神。在革命根据地的创建和发展中，在建立红色政权、探索革命道路的实践中，无数革命先辈用鲜血和生命铸就了以坚定信念、求真务实、一心为民、清正廉洁、艰苦奋斗、争创一流、无私奉献等为主要内涵的苏区精神。这一精神既蕴涵了中国共产党人革命精神的共性，又显示了苏区时期的特色和个性，是中国共产党人政治本色和精神特质的集中体现，是中华民族精神新的升华，也是我们今天正在建设的社会主义核心价值体系的重要来源。

——2011年11月4日，习近平同志在纪念中央革命根据地创建暨中华苏维埃共和国成立80周年座谈会上的讲话

长征精神。伟大长征精神，就是把全国人民和中华民族的根本利益看得高于一切，坚定革命的理想和信念，坚信正义事业必然胜利的精神；就是为了救国救民，不怕任何艰难险阻，不惜付出一切牺牲的精神；就是坚持独立自主、实事求是，一切从实际出发的精神；就是顾全大局、严守纪律、紧密团结的精神；就是紧紧依靠人民群众，同人民群众生死相依、患难与共、艰苦奋斗的精神。

——2016年10月21日，习近平同志在纪念红军长征胜利80周年大会上的讲话

延安精神。老一辈革命家和老一代共产党人在延安时期留下的优良传统和作风，培育形成的延安精神，是我们党的宝贵精神财富。今天，全面从严治党要继续从延安精神中汲取力量。要把抓理想信念贯穿始终，提高辩证思维、系统思维能力，保持党同人民群众的血肉联系，始终为党和人民事业艰苦奋斗、不懈奋斗。

——2015年2月13日至16日，习近平同志在陕西考察时指出

抗战精神。在中国人民抗日战争的壮阔进程中，形成了伟大的抗战精神，中国人民向世界展示了天下兴亡、匹夫有责的爱国情怀，视死如归、宁死不屈的民族气节，不畏强暴、血战到底的英雄气概，百折不挠、坚忍不拔的必胜信念。伟大的抗战精神，是中国人民弥足珍贵的精神财富，永远是激励中国人民克服一切艰难险阻、为实现中华民族伟大复兴而奋斗的强大精神动力。

——2014年9月3日，习近平同志在纪念中国人民抗日战争暨世界反法西斯战争胜利69周年座谈会上的讲话

西柏坡精神。全党同志要不断学习领会“两个务必”的深邃思想，始终做到谦虚谨慎、艰苦奋斗、实事求是、一心为民，继续把人民对我们党的“考试”、把我们党正在经受和将要经受各种考验的“考试”考好，使我们的党永远不变质、我们的红色江山永远不变色。

——2013年7月11日至12日，习近平同志在河北省调研指导党的群众路线教育实践活动时指出

叩问初心，转变思维

精彩书摘

如果以为被监督了就是治理能力不行，其升迁和社会评价等就会因此受到影响，则无论是对监督本身，还是对治理者和实现善治而言，都是无益的。

面对媒体，不少单位和部门负责同志表态：感谢媒体曝光、诚恳欢迎建言监督等等。感谢监督反映的是对待监督的态度。这需要治理者的胸襟，若缺乏胸怀气度，是不会从心里感谢监督的。

在公共治理面临日益开放的社会环境、面对公民参与日益广泛的情势下，对待监督仅靠治理者的胸襟是不够的，更需要一种治理思维的转变。因为有的人虚怀若谷、闻过则喜，但也有人不喜欢揭短露丑，这是正常的心理反应。要求后者心胸宽广一点、大度一些，即使其最终也表现了胸怀，但心里还是会不痛快、有抵触，说愿意接受监督、感谢监督往往就会言不由衷。

转变后的治理思维，看待监督的眼光是不同的：监督是啄木鸟，及时发现肌体之病而祛除之；监督是千里眼、顺风耳，不必处处亲到、事事亲为也能发现问题、解决问题；监督是警钟，既震慑一些丑恶不良行为，又警醒人们恪守公正与良知的底线。一言以蔽之，监督是善治的良机，更是善治的资源和手段。

有些地方领导者，坚定地鼓励监督、支持监督，并且为监督创造条件，结果环境面貌、工作格局为之一新，机制弊端、矛盾问题因之而解。也有些领导者，一开始对监督很犹豫，怕有人挑刺找茬，甚至一度很恼火，及至监督来了不得不应，乃发现可善用监督之势，既能治未病，又可祛沉疴，使治理达到未敢想的新局面。

回过头看，就会有多亏当初监督的感慨。由此观之，对于监督不管是主动还是被动，只要善待之、善用之，则监督与善治必会实现良性互动。治理者对监督的看法变了，其他各方对监督的看法也应当改变。没有被监督，不代表其治下太平无事。

被监督了，不代表其治下一团糟。如果以为被监督了就是治理能力不行，其升迁和社会评价等就会因此受到影响，则无论是对监督本身，还是对治理者和实现善治而言，都是无益的。因为这种狭隘的认知和偏见，不仅会导致一些治理者害怕、拒绝和阻碍监督，不想从监督中抓住善治良机，只图灭火了事，也使一些恶意监督、用监督来要挟敲诈者得逞。

因此，公正理性对待所监督之事，也是善待监督的题中之义，最终有助于形成监督与善治良性互动的氛围。

为了将来人民不吃苦

精彩书摘

1934年春，红军某部独立营营长杨衍矩奉调从前线回到红军大学学习。杨衍矩参军前是瑞金下肖区军事部长，跟周恩来的爱人邓颖超很熟悉。邓颖超知道杨衍矩刚回来，就拉他去家里吃饭，顺便了解前线的情况。

杨衍矩十分高兴，周恩来身居中革军委副主席的高位，他家待客的饭菜一定很丰盛。

然而，令他吃惊的是，邓颖超端上一碗放了点辣椒的四月梅子和两筲子饭后，再也没有其他饭菜了。杨衍矩想，这么一点饭菜，怎么够三个人吃？如果自己吃了，他们岂不是要饿肚子。正在他忐忑不安时，周恩来已经给他装饭夹菜了。杨衍矩只好吃起来，当他吃了第一口，就不由得双眉一皱。这是什么菜啊？寡淡无味，实在难以入口。

他的表情被细心的周恩来发现了。周恩来忙歉意地说：“呵，忘了，忘了。”边说边从墙上取下一截竹筒，小心翼翼地倒出小半碗盐水，请杨衍矩将菜沾点盐水下饭。而周恩来自己却照旧夹点没盐味的菜嚼着吃。杨衍矩看得喉咙发紧，难过不已，眼含泪花地说：“周副主席，您吃得太苦了！”

周恩来听了乐呵呵地说：“干革命还能不吃苦？我们现在吃点苦，将来，人民就可以不吃苦。”接着，他向杨衍矩询问了前线的粮盐供应情况。杨衍矩回答说：“前线粮盐供应比后方好些，因为有后方支援，有时还能直接从敌人手中缴获。”

周恩来听了诙谐地说：“这就好。敌人伸出了两只手，我们也要伸出两只手，一只手粉碎他们的军事‘围剿’，一只手粉碎他们的经济封锁。”杨衍矩听得浑身是劲，站起来说：“听周副主席的。”

回去后，杨衍矩总会想起在周恩来家吃的那餐饭，耳边常常响起周恩来那句话：“我们现在吃苦，是为了将来人民不吃苦！”

是的，困难是暂时的。杨衍矩在红军大学学习期间，更加勤俭节约，并竭尽全力帮助驻地群众熬硝盐。

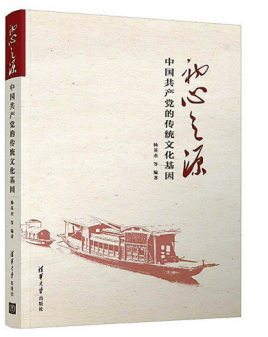

《初心之源——中国共产党的传统文化基因》
杨英杰 等著 清华大学出版社
二〇一九年六月

如何理解中国共产党的执政，特别是在和平年代的长期执政，从深层次文化内涵来挖掘其历史性、文明性基因，为此问题提供合理性乃至合法性的阐释，具有极其重要的意义。

『初心』之源，来自中华传统文化

精彩书摘

文化是制度之母。文化塑造了一个民族的模样，决定了一个民族的发展道路，其中的艰辛与曲折、成就与辉煌，无不与文化基因有关。文化基因决定了民族性格，决定了国家发展的路径依赖，其国家治理方式选择的唯一性，国家治理体系的特殊性，皆由此路径延展而来。

中国经济取得如此令世人震惊的成就，重要推动因素之一即制度的渐进演化，在保持既有政治架构基本稳定、避免重大社会风险发生的同时，制度得以平稳变迁，这得益于执政党——中国共产党强大而稳定的执政力和领导力，得益于这一力量背后的文化基因。

以悠远绵长、生生不息而著称于世的中华文明，一直以来都吸引着东西方众多有识之士探究其文化基因和遗传密码。不同于其他古文明的暴兴忽亡，我们的文明传统虽然时有变幻，有过亡国、亡天下的种种忧患，但山重水复，柳暗花明，总是能回到历史轨迹上来，返本开新，再创辉煌。

讲仁爱、重民本、守信义、贵承续、推修身、知变易、崇正义、尚和合、顺自然、求大同，作为中华传统文化精华之重要组成，被中国共产党在执政中所吸纳，已融入中国共产党的血液，成为其执政基因。中国共产党第十九次全国代表大会报告指出：“中国共产党人的初心和使命，就是为中国人民谋幸福，为中华民族谋复兴。”我们以为，这个“初心”之源便来自中华优秀传统文化，来自中国共产党的文化基因，这是中国共产党能够长期执政的根本之所在。

老话新聊

小雨落成河，粒米积成箩

桂晓燕

老宁波认为，居家过日子，离不开“勤俭”两字。正如老话所说的：“勤是摇钱树，俭是聚宝盆。”“家有一双勤俭手，四季吃穿勿用愁。”“勤力勿会没事做，懒惰勿会没凳坐。”……

所谓勤，就是勤动手，自己能做的事情尽量自己做。举例来说，三四十年前，改革开放伊始，一向高高在上的电扇，逐渐进入寻常百姓家。家家户户，谁不想拥有一台？可并不是每家都会到商店直接购买成品，只要家中有人（一般是男主人）会一点“三脚猫”动手功夫，就搞“自产自销”。“三脚猫”们不辞辛苦，不怕麻烦，跑到配件商店买来电机、风叶、底座、紧固件等零配件，拿回家来无师自通鼓捣一番，一台崭新的电扇就闪亮登场了。从此后一家人吃饭时就可以“电风吹吹，小酒注注”，用不着“六月吃饭扇扇子，汗爬雨淋过日子”了。

随着人民生活水平的不断提高，时至今日，宁波人谁家没有几台电扇？电扇有啥稀奇啦，阿拉空调也老早有了。当然，现在大家有条件买成品家电，不但买成品，而且还要买名牌。再说，啥人有介大本事，能够自己制造出空调来？不要说是“三脚猫”了，就是有三头六臂，也做不到嘛。

所谓俭，就是节约，也就是“做人家”。包括少花钱、不浪费、“破里破碎卖钞票”等。近日国人都在关注垃圾分类的话题，阿拉今天就来着重聊一聊“破里破碎卖钞票”，这跟垃圾分类很有关系哦。

从今年7月1日起，《上海市生活垃圾管理条例》在全国率先开始实施，居民的生活垃圾分为干垃圾、湿垃圾、可回收物和有害垃圾四类。老宁波所说的可以卖钞票的“破里破碎”，显然属于可回收物。

在“做人家”的老宁波眼里看起来，垃圾里面有许多东西，其实都可以变废为宝，物尽其用。例如，废铜烂铁牙膏壳，空瓶空罐碎玻璃，可以卖给废品收购站；乌贼骨头甲鱼壳，鸡胗鸭胗橘子皮，可以卖给中药店；旧衣旧被破布头，剪落头发鸡鹅毛，可以在门口兑糖或兑针。虽然每次所得无几，但正如老话所说的，“小雨落成河，粒米积成箩”，何况还能节约资源，净化环境呢。

以前一放寒暑假，小孩子会把上学期读过不用的课本簿子整理出来，卖给废品站“赚外快”，然后买糖买饼买花绿纸，家长都是允许的；但是不许将书籍簿册撕破或弄脏，因为那上面有字，而字是神圣不可亵渎的。

据《淮南子·本经训》记载：“昔者仓颉作书，而天雨粟，鬼夜哭。”也就是说，4400多年前，黄帝的史官仓颉发明文字，是一件惊天地、泣鬼神的大事。有了文字，中华民族的文明才有了载体，才能世代传承绵延不绝，成为世界四大文明古国中唯一不曾中断的伟大文明。文字代表知识，蕴含智慧，象征文化。所以老宁波有一个规矩，凡是有字的纸头，也就是字纸，是不能当作垃圾的。教室里为什么要有字纸篓？那是为了单独放置有字的废纸，不跟畚箕里的普通垃圾“同流合污”；旧时宁波城乡为什么要有字纸炉？那是专门用于焚烧字纸，让它干干净净地化作袅袅青烟，升上天空。

可以说，垃圾的品种和数量，最直观、最真实地反映了人民群众的生活状况。例如上世纪80年代之前，居民家的畚箕里，最多最重的垃圾是煤球灰，说明宁波人当时用的是煤球（煤饼）炉，还没有用上燃气灶。又如近年居民家的畚箕里，瓜皮果壳数量显著增加，说明宁波人不再像以前那样，把水果当作奢侈品，吃水果已是家常便饭……

总而言之，时代发展了，社会进步了，人们的生活方式和生活水平，也相应有了很大的变化和提高。然而，物质再丰富，生活再优裕，勤俭持家的作风不应过时。“历览前贤国与家，成由勤俭破由奢”这句千古名言，也不会过时。这与社会主义荣辱观的精神，也是完全一致的。“以辛勤劳动为荣，以好逸恶劳为耻”和“以艰苦奋斗为荣，以骄奢淫逸为耻”，不正是一个“勤”字和一个“俭”字吗？

漫画角

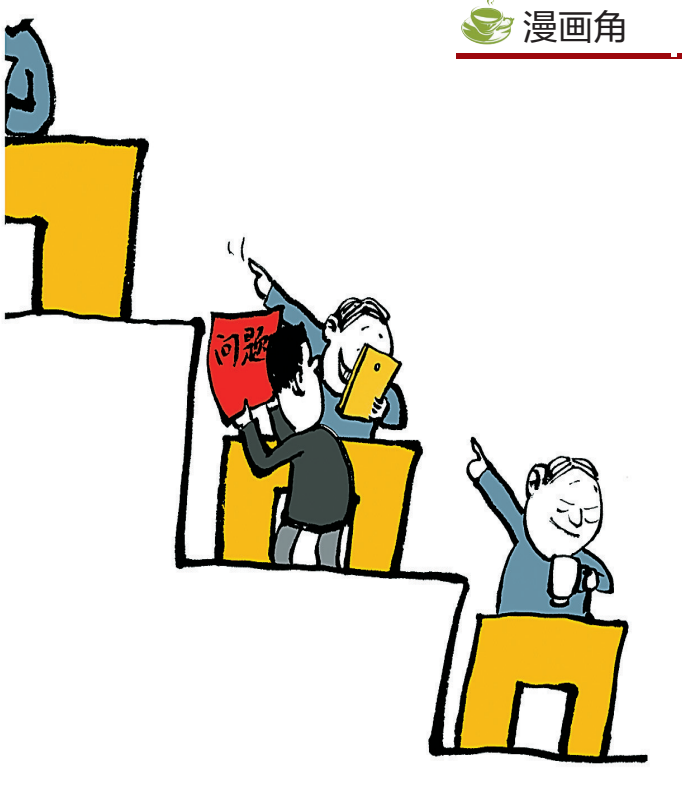

指路 王怀申 绘