连续两天确诊人数下降

扬州疫情是否迎来拐点?

4名领导干部因疫情防控不力被处理

据新华社南京8月13日电
记者 **蒋芳 朱程**

8月12日0到24时,扬州新增本土确诊病例25例。截至目前,扬州累计报告本土确诊病例510例。从54例到37例、25例,连续两天确诊人数下降,扬州疫情走势牵动人心。

多轮核酸检测后,何时迎来疫情拐点?"轻转重"如何干预,重症如何救治?保供与保障工作如何做好?新华社记者进行了跟踪采访。

8月3日零时起,对主城区除封闭小区(自然村)外的其他小区(自然村)实施封闭管理;8日下午,封闭管理小区严格实行"足不出户",封控管理小区每户每3至5天限一人外出采购;11日,新设立6个疫情重点管控区域,区域外无关人员一律不得进入……

不到十天多次调整,扬州防疫管控力度为何一再升级?主城区已经开展了多轮核酸检测,何时迎来拐点?

扬州市卫健委副主任王劲松介绍,8月9日,扬州开展了主城区第五轮大规模核酸检测,共检出阳性25例。11日开展第六轮检测,共检出阳性2例。12日启动的第七轮检测目前仍在进行中,截至12日24时检出阳性6例。

王劲松表示,已连续两天呈现下降走势,但是否能说已经出现拐点还有待观察,取决于现有的各项举措能否落实、起效。

据统计,本轮扬州确诊病例中的重症偏多,约占全国总数的六成。重症与高龄密切相关,年龄最大的已有90岁。

截至12日24时,共有281例确诊病例在南京市公共卫生医疗中心治疗,其中,轻型40例、普通型216例、重型14例、危重型11例。

扬州市第三人民医院已收治225例,其中轻型61例,普通型148例,重型13例,危重型3例。全省调派6支医疗队共计494人进驻扬州三院,其中医师110人,护士384人,包括重症、呼吸、中医、老年医学科和感染、感控等专业。

"目前我院收治的确诊病例中,3例危重病例年龄都超过了70岁,1例病情稳定,2例较重,均在积极治疗中。"扬州三院负责人说。

早干预,防止患者"轻转重"是当前医疗救治工作的重点。对入院病例,建立监测预警指标,关口前移,早筛查、早治疗,尽可能防止患者转重。

一旦转为重型、危重型患者,如何开展救治?扬州三院负责人介绍,目前医疗团队按照国家指南,开展抗病毒治疗和呼吸支持等,积极使用恢复期血浆,改善脏器功能,减轻病情严重程度。由于很多高龄病例本身就有基础性疾病,还需要通过多学科的协作会诊,及时诊断,对症治疗。

此外,扬州三院还收治了30多名14岁以下的患者,年龄最小的只有1岁。儿童的救治与成人有何不同?扬州三院负责人介绍,14岁以下患者虽然都是轻型、普通型,但考虑到儿童、婴幼儿的症状、用药和成人有很大区别,因此我们同样也引入了儿科专家参与多学科联合查房,制订精细化方案规范管理。

新华社南京8月13日电(记者**郑生竹**)记者13日从江苏省纪委监委获悉,经江苏省委批准,江苏省纪委监委对扬州市疫情防控不力问题进行调查,4名领导干部因疫情防控不力被处理。

扬州市委常委、常务副市长、市疫情防控工作指挥部负责常务工作的副总指挥陈锴竑贯彻落实中央和省委省政府关于疫情防控决策部署不到位,履行疫情防控管理监督职责不力,给予其党内警告处分。

扬州市副市长余珽贯彻落实中央和省委省政府关于疫情防控决策部署不到位,履行疫情防控管理监督职责不力,给予其政务记大过处分。

扬州市邗江区委书记钱峰落实常态化疫情防控机制不到位,履行疫情防控管理监督职责不力,给予其党内严重警告处分,免去其邗江区委书记职务。

扬州市广陵区委书记朱勇落实常态化疫情防控机制不到位,履行疫情防控管理监督职责不力,给予其党内严重警告处分,免去其广陵区委书记职务。

南方降雨持续、面广、点强

专家提醒注意"叠加效应"

新华社北京8月13日电(记者**黄垚**)本周,南方地区降雨连绵不休。继12日西南地区东部至长江中下游地区出现强降雨过程,13日,中央气象台继续发布暴雨黄色预警,强降雨继续影响长江中下游及重庆、贵州等地。

中央气象台预计,未来一周南方仍多降雨天气。14日起,雨带将逐渐南压,预计江南中北部有中到大雨,局地有暴雨。

从9日开始,本轮降雨过程持续多天,让不少公众感觉梅雨又来了。中央气象台首席预报员陈涛表示,本轮降雨与大气环流调整有一定关系。目前副热带高压位置较前期明显偏南,其边缘暖湿气流与中纬度冷空气势力相当,且持续交汇于长江中下游地区,天气特征与梅雨存在相似之处。

"但从发生时段和时长来看,当前降雨与典型梅雨过程有一定差异,因此诸如'梅开二度'等说法不够准确。"陈涛说。

专家表示,这次大范围降雨过程不仅影响长江中下游地区,重庆、云南、贵州等地的降雨情况也不容忽视。

预计此次降雨过程,长江中下游部分地区累计降水量达100至200毫米,局地可能超过300毫米。16日至18日,江汉、江淮至江南北部将出现新一轮降雨过程,与本次过程有一定"叠加效应"。

专家提醒,山区需注意强降雨造成的山洪、地质灾害风险;同时,目前长江上游干流水位处于较高状态,太湖流域水位超警,尤其需要防范持续强降雨造成的中小河流洪水风险;公众要随时关注最新暴雨预警以及气象灾害风险影响预报,重点了解城市内涝、道路积水相关信息,及时撤离或避免前往地质灾害高发地区。

阿富汗塔利班宣布攻占阿第二大和第三大城市

新华社喀布尔8月13日电 阿富汗塔利班发言人扎比乌拉·穆贾希德13日在社交媒体上宣布,塔利班攻占了阿南部坎大哈省首府坎大哈市、西部赫拉特省首府赫拉特市和西部巴德吉斯省首府瑙堡市。坎大哈和赫拉特分别是阿富汗第二大和第三大城市。至此,阿富汗塔利班已宣布攻占了13座省会城市。

截至目前,阿富汗政府尚未回应塔利班的说法。

阿富汗代理内政部长阿卜杜勒·萨塔尔·米尔扎夸勒日前在接受媒体采访时说,政府军正在集中力量保卫主要交通干道、大城市和重要口岸。同时,阿政府正在武装地方民兵组织以抵抗塔利班的进攻。

国家卫健委发布新版"三重"防护指南

新华社北京8月13日电(记者**彭韵佳 沐铁城**)针对当前疫情防控形势和人群流行特征,国家卫生健康委员会13日发布新版《重点场所重点单位重点人群新冠肺炎疫情常态化防控相关防护指南(2021年8月版)》,重点场所、重点单位、重点人群由原来的65类增加至85类。

在重点场所和单位方面,新版指南增加了对码头、口岸、棋牌室(麻将馆)、游船(观光船)、剧场、文化馆、体育场馆、奶茶店、教育培训机构、临时安置点等10类场所和单位的防护要求。

在重点人群方面,强化了机场保洁人员、境外和境内航班保洁人员、机场司机、机场公安辅警、机场装卸工人、一线市场监管人员、专业救援人员、志愿者、社区工作人员、导游等10类重点人群的卫生防护要求,尤其是对境外航班和机场相关人员提出更加严格的防疫措施。

根据当前疫情形势,对所涉及的重点场所和单位进一步强调落实主体责任,坚持"人、物、环境同防""闭环管理",强化了健康监测、疫苗接种、核酸检测、清洁消毒和应急处置等措施要求。

以棋牌室(麻将馆)为例,针对此类人员密集、空间相对密闭的场所,一是提出对进入场所的人员检测体温和核验健康码,防止来自中高风险地区人员进入场所;二是降低棋牌室(麻将馆)的顾客数量和停留时间,增加牌桌之间的距离,减少人员的聚集;三是要求棋牌室(麻将馆)的人员戴口罩。

国家卫健委有关部门负责人表示,将进一步强化重点场所、重点单位、重点人群防疫措施的落实,指导相关行业特别是一线职业人员严格执行戴口罩、疫苗接种、消毒等防护要求,确保各项防控措施落实到位。

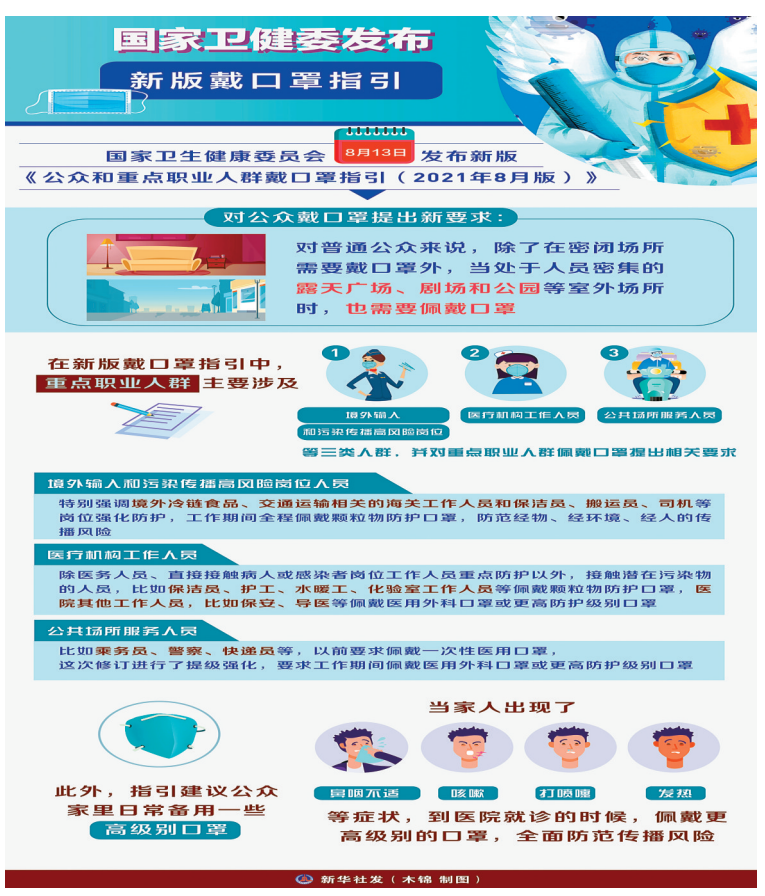

国际研究团队发布论文指出——

新冠病毒可能2019年夏末就在意大利传播

新华社北京8月11日电 一个国际研究团队近日发布预印本论文说,研究人员在意大利一个麻疹等疾病监测项目于2019年9月采集的样本中检测出新冠病毒核糖核酸阳性,这意味着新冠病毒可能2019年夏末就已在意大利北部地区传播。

意大利米兰大学和加拿大纽芬兰纪念大学等机构研究人员参与了这项研究,预印本论文6日发表在美国社会科学研究网上,标明属于"《柳叶刀》合作预印本项目"。预印本论文是尚未经过同行评议,还没有在学术期刊正式发表,但出于及时分享信息等目的而公开的论文。

论文说,由于一些新冠患者报告皮肤出现麻疹症状,研究人员选取意大利北部伦巴第大区一个监测麻疹和风疹的实验室中保存的样本,检测是否存在新冠病毒核糖核酸、新冠病毒抗体等分子证据。

他们研究了来自156个病例的共计435个口咽拭子、尿液和血清样本,发现13个病例存在新冠病毒感染的分子证据。其中11个病例的样本采集于2019年8月至2020年2月期间,2个病例的样本采集于2020年3月至2021年3月期间。

论文说,在新冠病毒核糖核酸检测结果为阳性的病例中,最早的样本采集于2019年9月12日。研究人员由此推测,新冠病毒可能在2019年夏末已在伦巴第大区传播。

意大利首次报告新冠确诊病例是2020年1月30日,但已有多项研究表明,新冠病毒可能早已在意大利传播。

2020年11月,意大利米兰国家肿瘤研究所研究人员在该国《肿瘤杂志》上发表论文说,在采集于2019年10月第一周的血液样本中存在新冠病毒的受体结合域(RBD)特异抗体;2020年12月,米兰大学研究人员在美国《新型传染病杂志》上报告说,一份采集于2019年12月5日的口咽拭子样本新冠病毒检测结果呈阳性;2021年1月,米兰大学牵头的一个国际研究团队在《英国皮肤病学杂志》上报告说,他们从该国一名年轻女性皮肤病患者2019年11月10日的活检样本中发现了新冠病毒基因序列。

多人现身说法 病毒出现时间不断提前

究竟谁是美国"零号病人"?

将病毒溯源政治化,美国有着不可告人的目的。美国报告首例新冠肺炎确诊病例是2020年1月21日。然而随着更多信息被民众、媒体人等披露,新冠肺炎疫情在官方报告前就已经流行。究竟谁是美国的"零号病人"呢,新冠病毒出现在美国是在什么时间?美国多人现身说法,这个时间点不断提前。

2021年6月15日,美国国立卫生研究院数据指出,通过对2020年初从美国各地收集的2.4万份血液样本检测发现,部分样本出现新冠病毒抗体。该研究院表示,这说明,早在2019年12月,新冠病毒已经开始在美国传播。

美国哥伦比亚广播公司报道:一份来自马萨诸塞州的血样显示(2020年)1月8日新冠抗体检测为阳性,说明新冠病毒早在2019年12月就在这里开始传播了。

一位来自底特律的居民在社交媒体确认,他的儿子在2020年12月患了病毒性呼吸道疾病,两肺都有肺炎。而且2019年他儿子捐献的血样显示有新冠抗体,因此他100%确信儿子当时得了新冠肺炎。

一位美国网友则表示,他确信自己在2019年11月底就感染了新冠病毒。他在社交媒体发文说:"我病了将近3周,浑身无力、呼吸困难、咳嗽严重。这是我从未有过的经历。而我的新冠病毒抗体检测为阳性。"

2020年4月底,时任新泽西州贝尔维尔市市长迈克尔·梅尔哈姆也曾现身说法,认为自己在2019年11月就已经感染新冠病毒。直到新冠肺炎疫情在新泽西州暴发,他才满怀疑惑地去做了血液抗体检测,结果显示他体内已有新冠病毒抗体,且抗体已存在较长时间。

梅尔哈姆说:"我当时发高烧、疼痛、发冷、酸疼持续了有一个月,感觉很难熬。很显然,并不是只有我认为自己(2019年)11月就感染新冠肺炎。"

一名华盛顿居民在社交媒体上发文称:"我的妻子和医生都确信我在2019年10月1日得了新冠肺炎。那太可怕了,当时他们不知道那是什么。我在重症监护病房中被隔离了10天,血氧含量低,(肺部)X光片如粉碎状玻璃,他们多次检测无法确定病毒和细菌性肺炎。"

一名来自佛罗里达州的用户则写道:"我的祖父母2019年死于一种医生从未见过的肺炎。2019年10月,我妻子和我也病得非常厉害,病了大约一个月。我们的症状和新冠肺炎的症状一样,但是我们被反复告知新冠直到2020年才出现。"

2020年3月20日,华盛顿调查记者乔治·韦伯在视频社交媒体中指出,参加2019年10月武汉军运会的美国运动员玛特捷·贝纳西可能是最初引发疫情的"零号病人"。尽管此后贝纳西出面接受采访否认了这一说法,但诸多疑点作为疫情溯源的重要线索,却被美国媒体一带而过,刻意回避了。

美国有线电视新闻网记者苏利文:"你能告诉我,有没有真凭实据证明贝纳西就是你所描述的新冠病毒'零号病人'?"

韦伯:"是的,我必须要有实质性的证据,但是信源不便透露。"

记者:"具体来说玛特捷·贝纳西,你怎么知道贝纳西得过新冠并且有抗体?你怎么确定?"

韦伯:"我在贝尔佛阿堡社区医院有线人,也就是某些人所说的贝纳西工作的地方,她被检测出新冠阳性。"

(央视新闻客户端)

疑点重重!武汉军运会期间美国反常举动是为何?

今年3月,美国华盛顿调查记者乔治·韦伯在视频社交媒体中指出,参加2019年武汉军运会的美国运动员可能是最初引发新冠疫情的"零号病人"。此言一出,可谓"一石激起千层浪"。人们将目光转向2019年世界军人运动会的同时,不难发现美国运动员的种种反常举动,也亟须美国方面给出明确的回答。

疑问一:美军选手到底得的什么病?

2019年10月,美国派出300多名选手赴武汉参加第七届世界军人运动会。其间,先后有五名美军选手出现发烧、咳嗽和腹泻等传染病症状,被紧急送到武汉著名的传染病医院金银潭医院就诊。当时的初步诊断结果是得了疟疾,然而这并不能打消公众的疑惑:目前无论是在美国还是中国,疟疾基本已经绝迹,仅有非洲等卫生条件极差的地方才存在疟疾感染的情况。那么,美国军人是如何感染疟疾的呢?

疑问二:美国为何匆忙派军机将5人接回国?

有人质疑,如果仅仅是得了疟疾,在中国完全可以治愈,并不需要回美国治疗;就算想回国治疗,也可以搭乘民用航班,为何要不惜花大价钱派军机来紧急接走?

事实上,就在这5名患病军人被专机接回国两天后,其他参赛的美军选手也返回了美国。为何这5人连两天都不能等呢?

疑问三:为何不公开这5名患病军人的病例报告?

更令人感到疑惑的是,这5名患病军人回到美国后却悄无声息,没有了下文。美国方面对外封锁消息,也未向外界公布相关的病例检测报告等。如此大费周章却又不给出合理解释,不免引起外界质疑。

疑问四:美国队为何金牌榜上颗粒无收?

还有一个疑问是,美国此次300多人的参赛队伍中不乏实力强劲的选手,为何最终在金牌榜上颗粒无收?

作为参加了六届军运会的常客,美国为了备战第七届军运会也算下足了功夫,参赛选手中不乏实力强劲的个体和团队,比如美国女篮号称是美国军体女篮历史上最为强大的队伍之一。然而,美国此次史上第一次在金牌上颗粒无收,排名第35位,出乎众人意料。美国此次"一金不求"的豁达表现,难免让人有醉翁之意不在酒的感觉。

以上种种疑问,都需要美国方面公开相关信息,给国际社会一个正面回答。

(央视新闻客户端)

【紧接第1版①】同比增长26.9%,占同期宁波口岸进出口总值的40.9%。异地企业在宁波口岸进出口额6625.7亿元,同比增长24.9%。其中,省内异地企业进出口额4126亿元,同比增长26.8%,台州、金华、杭州等10市全部实现正增长。

此外,出口商品结构优化,家具及其零件、体育用品及设备出口增速较快;大宗商品进口拉动明显,集成电路、半导体制造设备等机电产品进口增长较快。

【上接第1版②】"项目总投资3.55亿元,达产后年均销售收入将超15亿元。如今,我们投产日期比原计划提前,为下一步增长奠定了基础。这是自贸服务、自贸效率的体现。"宁波锦越新材料有限公司董事长张瑾介绍,目前新产品已开始小批量供货。

好的营商环境就是软实力、生产力,背后则离不开各部门像齿轮咬合般的联动配合。新投产项目中,有全省首个LNG保税仓库。为了服务好这个全省第一,海关、商务、自贸专班等部门改革创新,先后攻克了LNG持续供应过程的跟踪监管、进出仓精准计量等技术难题。"从申报到验收,只用了8个月,没想到会这么快!"中海浙江宁波液化天然气有限公司党委副书记周宇罕连连称赞。

截至目前,宁波片区64个重点项目库中,已开工项目44个,其中3个已经竣工。

从"功能定位"到"区域发展"

在宁波片区"一枢纽、三中心、一示范区"的战略功能定位中,打造具有国际影响力的油气资源配置中心是重点之一。

"建设宁波新型国际能源贸易中心,与舟山错位联动、协同发展,做大做强能源贸易,保障国家能源安全,是国家、省里赋予宁波的历史使命与责任担当。"张延介绍,目前我市已出台《宁波新型国际能源贸易中心建设方案》,并推动数字能源及大宗商品产业平台、66云链石化供应链数字化平台两个能源贸易专业服务平台落地运行。

对宁波片区而言,有了港口作支撑,更好利用两个市场、两种资源也更有底气。片区揭牌后,宁波舟山港不仅首次开展了中资非五星旗船沿海捎带业务,还完成了首票国际中转集拼业务,港口硬核力量初见成效。自贸试验区的改革红利所激发出的市场活力,也全面推动了区域的高质量发展:宁波成为全国七大新材料产业基地之一,半导体材料全国十强企业中宁波占3家;宁波在全球供应链的地位不断提升,入选首批全国供应链创新与应用10个示范城市,国际供应链创新发展跃上新台阶……

半年收官,还要接着干。46平方公里之上,锚定未来十五年自贸试验区建设目标,按照"全域自贸试验区"工作方向,一个聚焦产业链、价值链、生态链的高端产业引领的高质量发展示范区已经在路上。

本报社址:宁波市鄞州区宁东路901号 问询电话:87688768、87682114 职业道德监督投诉电话:87654321 邮编:315042 电子信箱:nbdaily@163.com 法律顾问:素豪律师事务所罗杰律师、胡力明律师 宁波市高新区光华路299弄研发园C区 电话:87298700
广告部:87682193 发行中心电话:87685678、87685669 地址:宁波市鄞州区宁东路901号 定价每月35元 零售每份1.50元 宁波报业印刷发展有限公司 电话:87685550 昨日本报开印0时36分 印毕4时40分