部分优抚对象抚恤补助标准明起提高

据新华社电 记者29日获悉，民政部、财政部发出通知，10月1日起再次提高优抚对象等人员抚恤和生活补助标准。据悉，这是自改革开放以来，国家第21次提高残疾军人残疾抚恤金标准，第24次提高烈属定期抚恤金标准和在乡退伍红军老战士生活补助标准，也是近年来优抚对象提标幅度较大的一次。

根据通知，从10月1日起，伤残人员（残疾军人、伤残人民警察、伤残国家机关工作人员、伤残民兵民工）残疾抚恤金标准、城镇“三属”（烈士遗属、因公牺牲军人遗属、病故军人遗属）定期抚恤金标准、“三红”（在乡退伍红军老战士、在乡西路军红军老战士、红军失散人员）生活补助标准，在现行基础上提高20%，农村“三属”定期抚恤金标准在现行基础上提高40%；在乡老复员军人定期定量补助标准在现行基础上每人每年提高1200元。带病回乡退伍军人、参战参试人员的生活补助标准由现行每人每月320元提高至360元。

同时，国家还对2011年纳入优抚保障范围的烈士老年子女和农村籍老义务兵生活补助标准进行了首次调整，烈士老年子女中央财政补助标准每人每月增加70元，农村籍老义务兵每服一年义务兵役每月增加补助5元。

调整后，一级因战、因公、因病残疾军人抚恤金标准分别为每人每年52360元、50700元、49040元，分别比2013年提高了8730元、8450元、8170元；居住在城镇的烈属定期抚恤金标准提高到每人每年16630元；居住在农村的烈属提高到每人每年11160元。在乡退伍红军老战士及在乡西路军红军老战士和红军失散人员生活补助标准，分别提高到每人每年36300元、36300元和16380元。

相关新闻

独生子女烈士父母可获11项帮扶

据新华社电 29日，慈孝特困老人救助基金会在民政部召开“代英烈尽孝”项目发布会，对独生子女烈士的父母进行帮扶，提供系列慈孝服务。所需费用均由慈孝特困老人救助基金会通过募集社会爱心人士的捐款承担。

项目将向独生子女烈士的父母提供以下服务：每周打一次亲情电话；每月上门做一次家务，包括洗衣、做饭、打扫卫生等；每季度送一次粮油，平均每人每季30斤粮食、5斤油；每季度组织一次文体活动，如看电影、参观书画展览、游园等；每年在县区级以上医院进行一次比较全面的身体检查；如果烈士父母有要求，身体也许可，每年陪他们进行一次本省区以内的走亲访友；如果烈士父母住院、入住福利院养老院，每周派人探望一次；每年庆祝一次生日；每年春节陪同吃一顿贺年饭；每年中秋节送一次月饼；每年清明节为已故烈士父母扫一次墓。

今年我国登革热病例超1.2万例

比去年同期上升484%，死亡4人

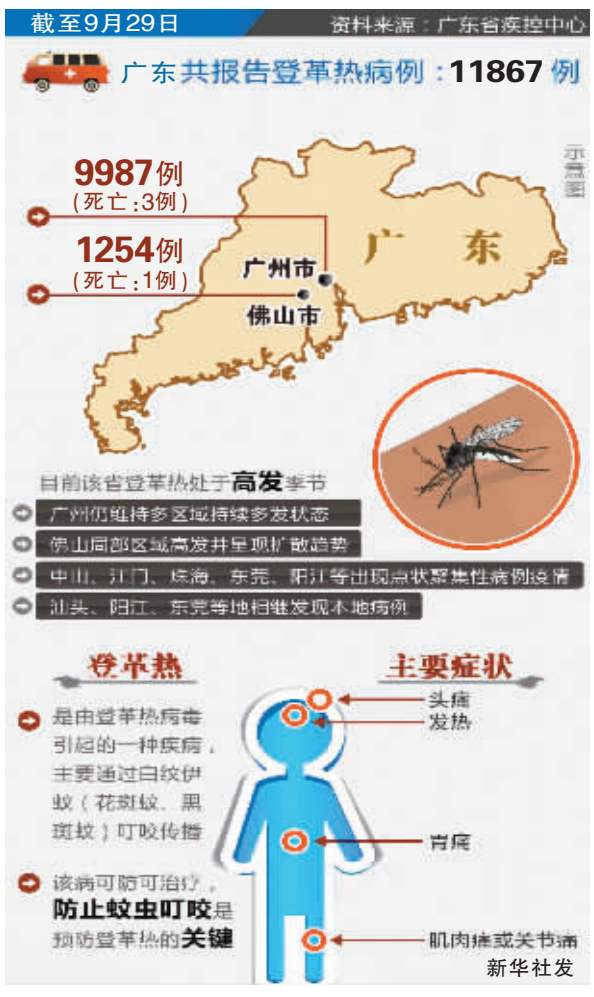

新华社电 根据中国疾病预防控制中心29日公布的数字，我国登革热病例已突破1.2万例，死亡4人。面对疫情，专家提醒，防控疫情需广大公众配合清除蚊虫滋生地，出行应做好防蚊准备。

统计数字显示，截至9月29日，全国23个省份共报告12336例登革热病例，比去年同期上升484%，死亡4人，为2005年后首次报告登革热死亡病例。目前广东11867例、云南145例、福建119例、广西74例，占全国病例总数的99%，除云南外其余3个省份报告病例数均高于去年同期。主要发病人群为青壮年人群，20岁至50岁占病例总数的56%。

对于下一步疫情的发展趋势，中国疾控中心传染病预防控制处研究员殷文武认为，通常7月至10月是蚊媒高发季节，从既往病例分布情况看，随着天气转凉，11月中下旬疫情就将逐渐下降直至终止。但不能放松警惕，因为疫情趋势还与防控力度有一定关系。

殷文武介绍，今年疫情的高发一方面有其气候原因，今年我国南方地区气温较高，雨水较多，积水容易产生适宜蚊媒滋生的条件。“有积水的地方就容易滋生蚊媒。”他呼吁社会公众配合卫生疾控部门，广泛参与到疫情的防控中来，每家每户都进行环境清理，尤其是对水养动植物、盆盆罐罐等可能产生积水的地方进行清扫，不给蚊媒以滋长的环境。

提醒

到南方地区或东南亚、南亚旅行应穿长袖衣裤

据新华社电 近年来国际上登革热疫情都呈大幅上升趋势，我国也面临较大的疫情输入压力，尤其是广东作为国际航空港，与东南亚、南亚、非洲、拉美等地都有较多人员往来，输入病例也会引起当地登革热的流行。

殷文武同时提醒，在国庆长假期间，如果到东南亚、南亚或我国南方地区旅行，应注意避蚊防蚊，穿上长袖衣裤，并在暴露的皮肤上使用蚊虫驱避剂。如果一旦出现发热出疹等症状，应及时就医并向医生告知此前的旅行经历。