宁波地区的解放，从余姚开始

绍兴会师之后，人民解放军势如破竹向宁波挺进，并与余上地方武装一起攻下丰山，成功进驻余姚。

“我们胜利了！”“终于解放了！”1949年5月23日，这是余姚人民永不会忘记的历史性的一天——余姚宣布解放！当地群众走上街头高喊着、欢呼着，热烈欢迎解放军进城。

余姚成为宁波地区第一个解放的县城，为整个宁波地区的解放打下坚实基础，解放大军一路吹响了胜利的号角。

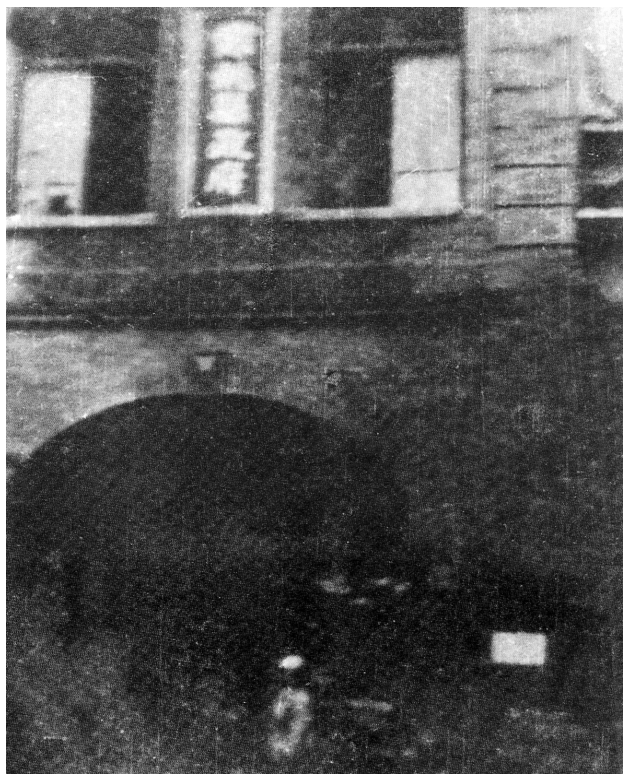

1949年5月23日，余姚成为宁波最早解放的县城。

梁弄，余姚解放第一镇

1949年初，浙东人民武装力量在宁绍一带向敌军展开全面进攻，并取得连续胜利。余上县及所属临山、马渚、周巷、庵东、浒山等地方武装从无到有、由弱到强，逐步发展壮大，打下了良好的工作基础。

5月7日，中共四明工委主力武装第五支队一举解放姚南重镇梁弄，这是余姚解放的第一镇。随后，地方武装又接连在余姚境内低塘、青山、垫桥路等地，俘获了溃退的国民党军官兵数百人。

现在已经90岁高龄的新四军老战士肖林，当时参加了余上县工委领导下武工队所属的飞虎队，并担任队长。那时，余姚解放形势已一片大好，敌军内部分崩离析，军无斗志，“5月6日，驻余姚盐场的盐务税警200余人携机枪5挺、步枪220余支及大量军用物品起义了。”当时，肖林主要从事情报和统战工作，他所在的队伍在马渚拦截国民党军溃退的队伍，并与人民解放军二十二军六十六师的一支部队会师。

梁弄解放，没有发生激烈的战斗。

突破敌军驻守的曹娥江阵地

后来，国民党为有充分时间从海上逃往舟山、台湾，将大批正规军撤到杭州湾以南、曹娥江以东地区，重新布防。国民党87军的军部设在宁波，敌221师分驻百官至宁波一线，其663团驻防曹娥江。该团企图依托曹娥江阻击我军前进，以掩护主力逃窜。

人民解放军二十二军1949年5月19日进抵曹娥江西岸后，立即准备船只作渡江准备，并部署六十五师由道墟、馒头山强渡登陆，六十六师两个团在道墟以北渡江登陆。

20日晚，六十五师侦查发现杜浦至横山间为空隙地带，无敌防守，趁机提前渡江。至21日凌晨，在敌人不知不觉中渡江成功，守敌发觉时已来不及顽抗。曹娥江防线全线崩溃，百官镇获得解放。随后，六十五师解放了上虞，即向余姚推进。六十六师在渡江后，沿旧铁路基（杭甬公路）以北向余姚进发。

这时，为了迎接解放大军入境，余上县工委的同志们转移到马渚一带活动，并设法搞到了一张军用地图，供大军所用。余上县各界群众也纷纷动员起来，维护社会治安。马渚、青港等地群众还忙着为解放大军加工粮食、筹集粮草。

5月22日10时许，四明主力五支队一部首先在筻竹岭以西的龙舌村与解放军六十五师先头部队一九五团会师。下午3时，余上县工委书记余先等地方同志在马渚与六十六师先头部队一九六团会师。不久，六十六师师部进驻马渚。同日下午，六十五师一九三团也与地方游击队会合。大军所到之处，都受到余上群众的热烈欢迎。

古城余姚回到人民手中

驻余姚守敌见大军兵临城下，无心恋战，连夜退守宁波，只剩驻丰山的一个排及余姚城内的县自卫大队一个中队奉命驻守。

1949年5月22日傍晚，六十五师以一九三团为先导，冒雨向余姚县城进击，以扫清外围障碍。在余姚地方党组织的支持下，该团首先向驻丰山敌军发起进攻，敌军不堪一击，瞬间战斗便告结束，我军俘敌40余人。至此，姚城周围已不见敌踪。

当人民解放军把俘虏从山上押下来时，山下的村民早已为解放军做好了晚饭，战士们却个个婉言谢绝。这铁一样的严明纪律，深深地感动着广大群众。

当天深夜，六十五师一九五团7连三排指战员首先摸进余姚县城，并迅速扑向敌自卫队队部，很快便解除了残留的一个自卫中队的武装，俘敌90余人。

5月23日凌晨，六十五师进驻姚城。为了不惊扰群众，这一夜，战士们倚墙而息。拂晓后，六十六师也赶到姚城，与六十五师会合。

当天上午，中共四明工委及姚虞县、余上县的领导进城与解放大军首长会面。浙东古城余姚从此回到人民手中。

寻访

南下大军与地方部队在筻竹岭、丰山留下的足迹

筻竹岭、丰山——这两个如今乍一看遍地是农田和民居的地方，在解放余姚乃至解放宁波的进程中，曾留下了浓墨淡彩的一笔。

当年解放余姚的南下大军与地方部队会师的地点，据余姚市委党史研究室考证，正是余姚市兰江街道筻竹村。记者驱车从宁波市区出发，经杭州湾环线高速、慈余高速，一下余姚西出口，就找到了筻竹村。

这里的面貌发生了很大变化，沿路是农田、民居和一些小工厂。不久前设在筻竹村的慈余高速余姚西收费站开通，大大方便了周边居民的出行。在村口，余姚西互通立交与余梁公路交界处，有个不太起眼的公交车站，站牌名写着“筻竹岭公交站”。

距离筻竹岭9公里的余姚市阳明街道丰山村，当年六十五师一九三团行进余姚县城途中向驻丰山敌军发起进攻的地方，现在为一片山林。

当年，四明地方武装人员配合解放军主力部队共同战斗，新四军老战士肖林在牟山青港村附近阻击溃逃之敌。“前有余姚地方上的革命武装阻击，后有解放大军追击，国民党军队已经失去了斗志。到了丰山一战，我大军打了平射炮，他们就投降了。”肖林回忆，解放军当时以密集炮火射向敌军阵地，并掩护战士冲上主峰。

党史资料也记录下这场战役：一九三团7连奉命主攻丰山，该连副连长带一个排迅速进攻，仅40分钟就攻下了丰山主峰下的一个山头。一九三团8连在接到侧面攻击丰山的命令后，8连一班以迅猛速度攻下了靠近丰山的一个村庄。为了不给敌人喘气机会，两连战士和地方武装人员一鼓作气立即发动了抢夺山头之战。敌军发现解放军已冲上了，慌忙弃枪而逃，来不及逃跑的忙举手投降。

丰山之战是解放战争时期余姚的最后一仗，这一仗彻底消灭了驻守余姚的顽敌，余姚城内的县自卫队也闻风溃逃，为解放余姚清除了最后的障碍。

记者 戴晓燕 樊莹 文/摄

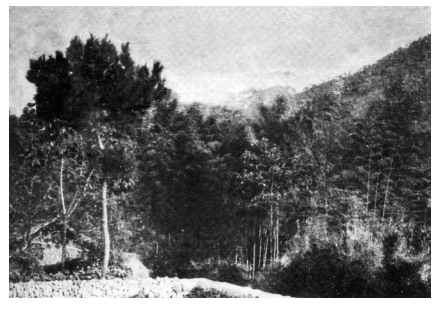

筻竹岭会师遗址老照片

筻竹岭现貌

本次寻访活动由宁波日报报业集团都市报系联合中共宁波市委党史研究室、宁波市新四军历史研究会共同推出