“我算是为它们找到了好归宿”

——八十二岁老人向市图书馆捐赠灵桥老照片

本报记者 **周燕波**

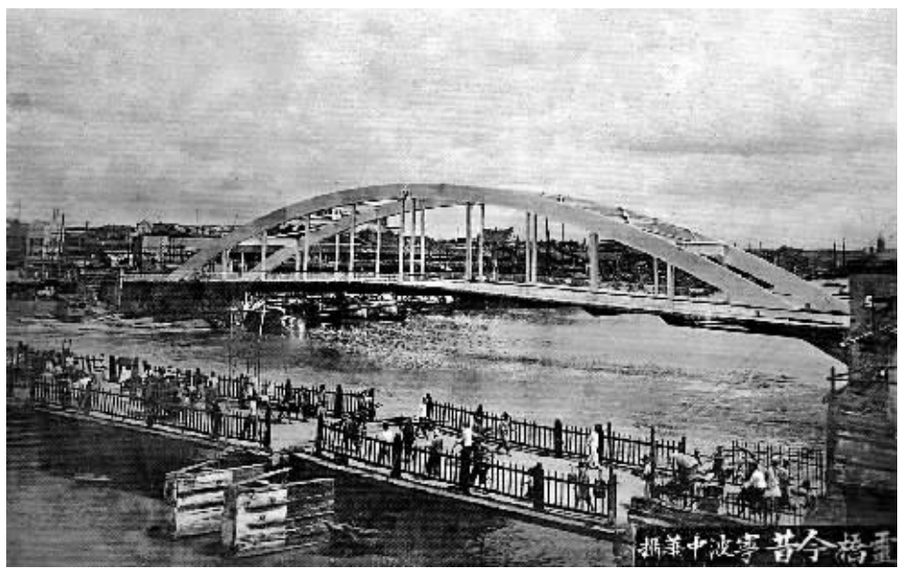

图为灵桥老照片。

昨天上午，年逾八旬的陈先生冒雨来到市图书馆，把他珍藏半个多世纪的两张灵桥老照片捐献给图书馆。“您放心吧，我们一定会妥善保管好这两张宝贵照片的！”当馆长徐益波从老先生手中接过那两张泛黄的灵桥老照片时，在场见证捐赠的人们，深深地为他的义举所感动。

陈先生今年82岁，老家在鄞州走马塘。记者看到陈先生带来的两张老照片一大一小，大的一张是5寸照，照片右下角印有“灵桥今昔 摄于宁波中华”的字样，显示照片是当时宁波中华摄影社拍摄的。由于年代久远，照片已泛黄，不过，我们依然能清晰地看到照片上即将竣工的灵桥雄姿：结实的钢梁环拱，像一条美丽的彩虹飞架在奉化江上。更可贵的是照片还把当时仍在使用的一座木质浮桥摄录在同一画面中。

那张小照片为3寸，画面拍摄的是1936年6月27日灵桥通车典礼时的盛况。当时大桥东西两端搭着高大、气派的彩牌楼，上面彩旗迎风招展，还有军乐队伴奏，呈现出一派喜庆的景象。新、旧灵桥上当时看热闹的市民人山人海。

据陈先生介绍，当时举行通车典礼时，他才4岁，但还依稀记得那天他父亲带着他一早从乡下赶到宁波城里，在一处高台上观看典礼盛况。长大后，他听父亲讲起当年庆典规模之大、游行时间之长可谓史无前例。为了纪念灵桥通车，陈先生父亲还特意给他起了个“企桥”（取意“踮脚张望灵桥”）的小名。

陈先生说，这两张照片最早的主人是陈先生父亲一位姓洪的表兄。洪先生原是上海华达烟草公司的买办，财力颇丰，是当时捐建灵桥者之一，故他有幸应邀参加灵桥通行典礼。这照片是当时作为珍贵礼品赠给捐建者洪先生留作纪念的。因洪先生与陈先生父亲相交甚好，又知悉陈先生父亲有收藏照片、资料的喜好，故他又把照片转赠给了陈先生的父亲。陈先生父亲得到照片后视若珍宝，一直珍藏在家里的一只小皮箱里。一直到1957年，就读同济大学建筑学专业的陈先生大学毕业，父亲才把这两张珍贵的老照片郑重地交给陈先生，嘱托他好好保管，同时也寄托了他希望儿子成为建筑大师的美好愿望。

陈先生不敢辜负父亲的期望，一直把这两张老照片珍藏着，在北京工作的14年里也带着。每逢思念家乡亲人时，他就掏出来细细端详。“看到老照片上的灵桥，就像看到了自己的家乡亲人一样，感到格外亲切。”陈先生感慨道。

1998年，陈先生与在市文联供职的妹夫夏先生合写了一篇《1936年的灵桥》，发表在宁波《文学港》杂志上。文章写的就是这张摄于1936年反映灵桥即将竣工的照片。文章发表后，曾有档案部门的工作人员联系他们，表示愿意出钱购买他们手头的老照片，他们当时因割舍不了就婉拒了。

最终促成他向市图书馆捐献的因缘是：上个月27日，陈先生在《宁波日报》上看到了一篇《老照片漂泊78年终回家》的报道，受上海李思颖女士向市图书馆捐献灵桥老照片义举的启发，他也作出了决定：把这珍藏了57年的老照片无偿捐给市图书馆。

“捐给图书馆，我也总算为这两张老照片找到好归宿了。”捐出照片后，陈先生如释重负，露出欣慰的笑容。

昨天，徐益波向陈老先生颁发了捐赠证书。他表示，这两张灵桥老照片历经78年的漫长岁月仍保存完好，实属难能可贵。他们一定不辜负捐赠人的爱心，妥善保管。待位于东部新城的图书馆新馆落成开放后，将把它们陈列于地方史料展览厅内。

“鸡肋赛”八一广博收获惊喜

本报讯（广博文具特约记者**姬联锋**）正如江苏女篮主教练丁铁赛后所说，昨晚八一广博在主场与江苏队的比赛对于双方的排名来说意义不大。在很多人看来，分区赛的这场比赛是一场“鸡肋赛”，然而两支球队并没有因此而松懈，在比赛中都铆足了劲，精彩的比赛场面不时赢得现场观众的欢呼。正是在这场比赛中，八一广博主教练马连保给了年轻的替补队员更多的上场时间，而这几名队员也给大家带来了惊喜。

八一广博昨天的首发阵容中多了替补队员的身影，张丽婷、顾雯倩、刘扬三人在老将露雯和王雪朦的带领下在首节比赛中打得风生水起。身高1.99米的张丽婷一开场便对对方的外援叶琳娜展开了贴身紧逼防守。在张丽婷的“照顾”下，叶琳娜很难在内线有所作为，直到首节比赛结束前2分钟，叶琳娜才打进了本场比赛的第一个球。

正是因为对外援的防守很到位，首节比赛八一广博大部分时间比分领先。不过八一广博的年轻队员在进攻方面毕竟经验欠缺，在最后几分钟八一广博陷入了得分荒，连老将孙梦然在外线都投了个“三不沾”，结果那段时间江苏队内外开花打出了11：0的高潮。第二节比赛王雪朦和露雯开始爆发，张丽婷和王思雨也开始得分，八一广博很快又将比分反超。半场结束时八一广博以38：35领先。整个上半场张丽婷上场14分钟，拿下了6分，得分仅次于王雪朦。

第三节比赛张丽婷上场时间不多，江苏队外援叶琳娜因此得以爆发，上半场仅拿下9分的她在这一节比赛中拿下了10分，再加上江苏队姜佳音的三分球和许诺在篮下的突破，江苏队在第三节结束时以59：51领先。最后一节比赛八一广博始终追赶比分，但最终还是以73：80输给了对手。

尽管输了球，但从这场比赛中可以看出八一广博替补队员的潜力。除了张丽婷外，1995年出生的中锋潘臻琦昨晚的表现也不错，她上场不到11分钟拿下8分。同样是1995年出生的后卫王思雨昨晚也拿下了7分。如果八一广博教练组能给这些替补队员更多的上场时间，相信露雯、王雪朦等主力球员的压力会小很多。

图为比赛中的镜头。（记者 李岩宏 摄）

国际艾美奖揭晓 吴秀波失之交臂

据新华社电（记者**李大玖**）第42届国际艾美奖颁奖仪式24日晚在美国纽约举行，英国电视剧《乌托邦》获最佳电视剧奖，英国演员斯蒂芬·迪兰因电视剧《隧道谜案》获最佳男演员奖，获提名的中国演员吴秀波和东方卫视娱乐节目《顶级厨师》皆与最佳桂冠失之交臂。

颁奖典礼由英国戏剧演员、编剧和综艺节目主持人马修·理查德·卢卡斯主持。

获最佳电视剧奖的《乌托邦》讲述了一群人发现一本预言世界未来灾难的神秘绘图小说《乌托邦》手稿，不断遭受神秘杀手组织的追杀，于是这群受惊的人拼命逃亡。

获得最佳男演员奖的英国演员斯蒂芬·迪兰曾获得美国戏剧最高奖托尼奖以及英国多个戏剧、影视表演奖。他主要从事舞台剧，影视作品有《冰与火之歌》、《约翰亚当斯》、《心火》和《隧道谜案》等。

吴秀波因在《赵氏孤儿案》中的出色表演而获得最佳男演员提名，同时获得提名的还有加拿大、阿根廷、荷兰等国家的演员。吴秀波接受新华社记者采访时说：“非常高兴这个历史题材的电视剧能够获得国际肯定。”

《顶级厨师》获得无剧本娱乐片类提名。制片人朱涛和徐琼佳表示，中国电视节目首次获得国际艾美奖提名，感到很高兴，其他几个被提名电视节目都是原创，而《顶级厨师》是购买的国外版权。

国际艾美奖由美国国际电视艺术与科学学会主办，与每年9月在美国洛杉矶举办的艾美奖颁奖典礼不同，国际艾美奖通常授予美国以外其他国家和地区的优秀电视节目和电视工作者。中国女演员何琳凭电视电影《为奴隶的母亲》获第33届国际艾美奖最佳女演员奖。中国女演员孙俪因在《甄嬛传》中的出色表演获得第41届国际艾美奖最佳女演员提名。

明年故宫将推出两款数字APP

据新华社电（记者**曹佩弦 陈弘毅**）故宫博物院院长单霁翔24日在2014年博物馆及相关产品与技术博览会上说，明年故宫预计推出两款数字故宫APP。

“截至2014年8月底，故宫共开发文创产品6754项。”单霁翔说，“从朝珠耳机到朱门金钉旅行箱再到今年APEC领导人服装设计师设计的故宫元素系列服饰，现在的故宫文创产品已经不同于早期的简单文物复制品，增强了趣味性和实用性。”

单霁翔认为，了解受众的兴趣点，通过学术研究挖掘藏品内涵，制作、推广有趣并有文物特点的文创产品，这样就可以拓展故宫文化在社会群众中的影响力。“很多网友说龙凤吉祥物壮壮和美美‘萌萌哒’，我很高兴我们的产品受到大家的关注和喜爱。”

单霁翔介绍，在移动互联网背景下，为了讲好文物的故事，明年故宫将推出两款数字故宫APP：《清代皇帝服饰》介绍皇帝服饰繁复而有序的典章制度及传统织绣工艺的高超水平，同时将有重要意义却又无法长期展览的藏品介绍给公众；《每日故宫》是一款定位于日历类、工具型的跨界应用，以‘每日一赏’的形式向用户展示故宫博物院代表性藏品。

象山竹根雕《福贵齐芳》再摘“山花”

本报讯（记者**南华** 象山记者站**俞莉 陈光曙**）首届中国（苏州）民间艺术博览会暨第12届中国民间文艺山花奖·民间工艺美术作品评奖活动，日前在苏州国际博览中心揭晓。象山县文联选送的工艺美术大师周秉益的竹根雕作品《福贵齐芳》摘得“山花奖”。

本届山花奖有千余个民间艺术精品展位和3000余名民间文艺家齐聚苏州参评，作品涵盖民间文艺10大类近百个品种。

●2014年第二十一届全球华人羽毛球锦标赛于11月24日在珠海市体育中心闭幕。本次大赛共有179支队参赛。海曙羽毛球协会组织11位队员参加了这次大赛。比赛中，海曙羽协队两位82岁的肖寿发和叶纯禧搭档，在160岁组的比赛中获得混双第三名。（海羽）

招商银行推出“云按揭”

——现场报单，24小时放款

招行近日推出的“云按揭”业务，就是充分利用互联网业务操作平台和强大的后台科技化集中审批来实现客户服务质量和效率的提升。

推进客户体验升级运动

“云按揭”，顾名思义，业务全在线办理。招行的“云按揭”最大的优势在于将整个业务流程搬到了线上，通过互联网化和平台化的工作思路来拉近银行后台业务与前端的距离。据了解，招行的客户经理带着业务PAD可以直接上门服务，现场录入客户的信贷数据和资产情况，行业年限等，提交至后台的审批中心后，通过“云按揭”的PAD移动作业平台，20分钟即能完成报件，只要资料齐全，即能实现5分钟预审批，24小时内完成审批。这与以往传统银行的一周甚至十几天的审批速度相比，大幅度提高了用户体验和满意度。

满足多方利益需求

“云按揭”产品的推出，是站在消费者、客户和房地产商多方利益的交叉点上，通过快捷、高效的零售信贷服务，来满足房地产商的销售和资金回笼需求；满足住房按揭者的业务简单便捷和快速的用户体验需求；同时也通过简化业务流程和提升科技支撑的方法，提高了一线客户经理业务办理的效率。

首先，对于房地产商而言，“云按揭”产品极大地提高了按揭贷款的办理效率，也以优质化的服务体验打响了房地产商的以销售和按揭为匹配的综合市场化服务，提高了房地产的回款速度，一定程度上解决了资金的紧张问题。也正因为如此，招商银行“云按揭”产品新闻发布会吸引了华南片区的15家大型房地产集团。

其次，对于个人住房按揭贷款需求者而言，作为招行的零售信贷客户，也充分享受到了快速便捷、高效的信贷服务，特别是在大多数银行在利率市场化和金融脱媒的压力下都开始往零售业务转型的时候，招行回到了以客户服务为本的原点，通过强大的后台科技集成和集中审批的效率，结合客户经理的移动PAD业务办理平台，将客户的互联网用户体验发挥到了极致。

“云按揭”业务给银行零售客户经理带来的革命性变化也是不容小觑的，通过科技化的平台和前端的平面端口展示，业务集中办理和集成化管理、审批的效率大幅度提高，也提高了客户经理办理业务的积极性和踊跃性。通过移动PAD平台办理的业务，可以实现“5分钟预审批，20分钟报件，24小时内完成审批”的超高效率工作，这无疑是客户经理的作业神器，使招行的服务效率极速提升。

未来零售将进入O2O时代

实际上，招行“云按揭”业务，在满足了客户、房地产的双方需求，并提升了客户经理办理业务效率的基础上，无形中也在为未来的零售业务渠道转型做着某种准备。随着未来业务电子化和互联网金融概念的冲击，银行将迎来O2O时代，也就是业务办理越来越通过线上和前端渠道平台的手段，而不是传统的人对人的线下渠道手段，这个过程正在慢慢转变。

而移动的云PAD服务，则正好提供了这样一个前端的电子化、平台化入口，用户可以简单、便捷地在客户经理帮助下实现个人信息的快速输入，通过后端的强大科技支撑和服务能力来实现数据化和智能化的处理与反馈，而中间的业务流程被缩短，这也是未来零售业务的一种渠道和服务变革。

信息广场

接待时间：周一至周五8：30-17：30 双休日9：00-11：30 14：00-17：30
接待处：宁波市灵桥路768号宁波日报广告部 联系电话：87682193 87682192
下列日报发行站均可受理分类

迁失启事 减资、注销公告 房屋出租 汽车转让
投资咨询 家政服务 征婚交友 招聘求职

家政服务

大众搬家
家具包装、设备搬运、石材保养、外墙清洗、保洁、物业、杀虫、空调、钟点服务
总公司电话：87119119
另：长期招聘搬运工、保洁员、钟点工

遗失启事

遗失2份提单，号R232003275、R232003123，船名航次YM PINE 0109W，签单日期2014年11月5日，声明作废。 **浙江远洋宁波国际货运有限公司**

遗失APL提单一份，提单号APLU069121498，船名航次OOCL CHONGQING 007W41，箱号APZU4194541，目的港ROTTERDAM，声明作废。 **宁波鸿升壁炉有限公司**

遗失正本海运提单（提单号IOSNB-SE1404023，柜号TEXU7290683，MSKU6958440），声明作废。 **温岭市鑫磊空压机有限公司**

遗失出生医学证明，号码I330363986，声明作废。 **孙嘉成**

遗失本市天沁家园17幢69号503室，丘号050605002029503号，所有权人李刚荣房产权证1份，权证号江北字第20140025018号，声明作废。 **李刚荣**

遗失天沁家园17幢69号503室契证，号码33020500201401788，声明作废。 **李刚荣**

遗失土地证书，土地证号甬国用（2014）第0501910号，地号05-014-049-0210，土地使用者李刚荣，土地坐落江北区天沁家园17幢69号503室，土地使用权面积7.61平方米，声明作废。 **李刚荣**

遗失泛亚班拿国际运输代理（中国）有限公司宁波分公司出具的一套正本提单，提单号NGB648068，船名航次MSC TRIESTE/FS44R，目的港SAINT PETERSBURG，声明作废。 **宁波市鄞州久信速递有限公司**

遗失药品经营许可证副本，证件号码浙DB5741420，声明作废。 **宁波市江东宇韩参茸药房**

遗失契证，号码33020100199822456，声明作废。 **杨继光**

遗失土地使用权证1本，土地坐落白云街86弄2号503室，土地证号甬海国用（2001）字第27123号，声明作废。 **杨继光**

遗失社会保险登记证副本一份（33022744063338），声明作废。 **宁波华茂电子有限公司**

遗失本市绵绣东城小区23幢80号709，所有权人郑康斌房产权证1份，权证号江东字第20110024453号，声明作废。 **郑康斌**

遗失浙BU0E36，发票号01852954，声明作废。 **刘小勇**

遗失2012年7月27日颁发的代码号码69508360-6单位名称为宁波海曙欧诺货架有限公司的组织机构代码证书副本1份，声明作废。 **宁波海曙欧诺货架有限公司**

遗失保单号ANIB919CTP14B0025510（流水号QBBF1400073169）太平洋保险单1份，声明作废。 **曹春连**

遗失税务登记证正本，税号330206756264882，声明作废。 **宁波永元置业有限公司**

遗失发票领购本1本、收款收据2本，号码00356151-00356175、00321501-00321525，声明作废。 **宁波市江东区石油有限公司华冠加油站**

遗失契证，号码33020100200101934，声明作废。 **高路勇**

遗失导游资格证书，号码DZG2001ZJ11279，声明作废。 **周春意**

遗失宁波市税务局通用机打发票，发票代码233021401001，发票号码05505224，声明作废。 **宁波中聘信息科技股份有限公司**

遗失浙江省宁波市地方税务局通用手工发票壹份，代码：233021305001，号码：02655762，声明作废。 **宁波市亚太酒店物业管理有限公司保税区分公司**

遗失户口簿，户号：081039647，声明作废。 **陈斌**

遗失浙江省宁波市地方税务局通用机打发票，发票代码：233021401001，发票号码：04266803，声明作废。 **宁波泰锦房地产销售代理有限公司**

遗失长安责任保险股份有限公司，商业险保单：60501201438003400069 1，交强险保单：60507201438003400078 6，遗失机动车小卡：0001167470，交强险内置式：0000249821，遗失发票：0000432108，0000432109，声明作废。 **邬宝国**

遗失土地使用权证一本，土地坐落：镇海招宝山街道顺隆路10号602室，宗地号：11-105-001-0005-5，土地证号码：镇国用（2008）字第0000655号，声明作废。 **何波 黄雪娜**

遗失房屋产权证，房产位于镇海区招宝山街道顺隆路10号，房产证为镇城字第2008000092、2008000024号，幢号：054，室号：602，建筑面积：40.82平米，用途：住宅；声明作废。 **何波 黄雪娜**

遗失房屋产权证明，房产位于镇海区蛟川街道临江小区63号，房产证为镇城字第2004004007号，幢号：004，室号：202，建筑面积：66.47平米，用途：住宅；幢号：004，室号：1-25，使用面积：6.66平米，用途：自行车房，声明作废。 **施伟科**

公告启事

注销公告

经股东会决议，本公司决定注销，同时成立清算小组，并按有关规定办理工商注销手续，特此公告。

宁波保税区韩星国际贸易有限公司

注销公告

经股东会决议，本公司决定注销，同时成立清算小组，并按照有关规定办理工商注销手续，特此公告。

宁波安大工业产品设计有限公司

减资公告

根据2014年11月20日股东（大）会决议，宁海县强宇再生资源回收有限公司拟将注册资本从100万元减至10万元，现予以公告。债权人可自公告之日起45日内要求本公司清偿债务或提供担保。

宁海县强宇再生资源回收有限公司

寻找生父母

2013年5月14日上午5点35分左右在宁波市江北区慈城镇私人工业城新横五路1-1号捡拾女婴一名，出生日期2013年5月14日。被拾拾时女婴裹一条白色小棉被，身上留有一张纸条，纸条内容“孩子于2013年5月14日出生，请好心人代为收养”。请以上弃婴（儿童）生父母或其他监护人自公告之日起60天内持有效证件到我局认领，逾期未认领的，视为查找不到生父母的弃婴（儿童），该弃婴（儿童）将被依法安置。联系电话87354846

宁波市江北区民政局

资产出让挂牌公告

受委托对下述标的进行公开挂牌出让。

一、标的清单：

地址	建筑面积㎡	挂牌价格(万元)	竞价保证金(万元)
宁波市海曙区中宪巷19号7层房产(1个车位，车位号20长期使用权)	238.6	128	26

二、出让标的详细信息、受让条件、重大事项及报名手续等详见：宁波市产权交易中心网址：http://www.nbcqjy.org/、宁波市国资委网址：http://gzw.ningbo.gov.cn/、宁波市公共资源交易中心网址：http://www.bidding.gov.cn/

三、出让方式：在公告期间，若产生两个或两个以上意向受让人以网络竞价方式进行交易，标的详细情况和网上报名、网络竞价网址为：宁波产权交易信息网http://www.nbcqjy.org点击“互联网竞价系统”登录。网络竞价时间为2014年12月11日9点30分。若只有一个意向受让人，按不低于挂牌价协议转让。

四、标的展示时间：2014年12月1日与12月2日。

五、咨询及报名时间：意向受让人先登录产权交易中心网站进行网络注册报名，报名时间2014年11月26日至12月9日15时30分。现场资格认证确认时间2014年12月9日（上午9点30分至11点，下午2点至3点30分）。保证金须在报名截止时间前到达宁波市产权交易中心帐户（33101983671050500089建行东城支行）。网络报名操作咨询电话：87187195

六、联系电话：87195299 包老师

七、联系地址：江东区宁穿路1901号市行政服务中心办公楼三楼315室

宁波市产权交易中心