宁波日报
NINGBO DAILY

中共宁波市委机关报

国内统一刊号：CN33—0003

新闻热线：87000000

2015年7月27 星期一

农历乙未年六月十二 廿四立秋

天气：晴到多云，午后局部有雷阵雨；偏南风3级；37℃—27℃；市区空气质量预测：良

今日12版

总第14587期

中国宁波网：www.cnnb.com.cn

宁波日报网：www.nbrb.com.cn

“担当”不能挂墙上

海曙63名书记领衔改革和党建重点项目

学习践行“三严三实” 永葆干部“四大本色”

本报讯（记者**黄合 海曙记者站毛一波 通讯员邱晓凯**）有的干部像算盘珠子，拨一下动一下，不拨不动；有的小富即安、小成则满，习惯在老三区里比较，不求有功、但求无过；有的缺乏主动有为、抓铁有痕的劲头，遇到难题总想绕着走、往上交、等靠要……

5月底，海曙“三严三实”专题党课暨专题教育动员部署会上，一针见血点出的“不严不实”问题，让台下数千名党员干部深受触动。党员干部绝不能把“担当”挂墙上！8个街道党工委书记、55个区级部门党委（党组）书记立即行动，围绕经济社会改革发展中的难点，带头认领重点党建项目和改革项目，强化责任包干，确保落实到位。

6月23日，一场特殊的对接活动在宁波电商城海曙园区举行。13家区级部门和8支团队捏指成拳，结成“护航电商”党建服务联盟，立志打造电商行业的“红色推手”——这是海曙区委“一把手”带头认领“电商党建”的一个子项目。

党建为核心，发展为根本，这样的项目本身就带有“红色”特质和“服务”属性。在海曙，电商行业多初创型企业，盈利能力弱。面对种种难题，海曙区各相关部门的“书记”多次赴电商园区实地调研，深入一线参与企业党支部组织生活日活动，听取专题汇报，开展头脑风暴，一步步携手让“护航电商”从理念变成了现实。

重点工程要推进，里面往往夹杂着历史遗留问题和难啃的“硬骨头”。针对铁路宁波站等重点工程，南门街道党工委书记何慧刚牵头开展街道“重大项目服务年”行动，带领班子成员一线破难，引导普通干部一人一岗，高标准开展“拆迁、拆违、拆危”等攻坚行动，累计发动党员干部开展志愿服务3000余次，协调群众诉求260余起。

目前，由63名书记领衔的12大重点改革项目和19类重点党建项目正在有序推进中。

全国首家云医院线下医院在甬开诊

扎实推进“双驱动四治理” 打好转型发展三年攻坚战

- 在社区医院里就可看上大医院“专家门诊”
- 掌上医院同步上线，可上传查询个人健康数据
- 已有上千名签约医生线上开设13个云诊室
- 重在解决建立分级诊疗体系的“难点”“痛点”

本报讯（记者**蒋炜宁 通讯员陈琼**）昨天，全国首家云医院的线下医院在甬开诊，与之同步的是云医院掌上医院正式上线。这意味着，从昨天起，宁波市民只要在社区医院点开云医院手机APP，就可享受大医院专家的“零距离”协同诊疗服务。

昨天下午，江东区白鹤街道社区卫生服务中心，69岁的贺大爷坐在一间诊室里，签约的家庭医生葛梦丹点开云医院掌上医院，很快联系上了市第二医院郭旭主任医师。贺大爷患高血压、房颤病10多年了，前些天感觉头痛头晕，就向自己的家庭医生提出由上级医师会诊的要求。一番视频会诊后，郭旭医生调取了贺大爷的健康档案和历次就诊记录，作了药物调整，并让他到上级医院进行动态心电图和颈动脉B超检查。走出家庭医生诊室，贺大爷开心地说：“原先到大医院看趟专家门诊，要跑老远的路，排老长的队，现在只要跟自己签约的家庭医生说一声，就能与专家‘面对面’，真好！”

宁波云医院线下医院的开诊，为社区医院和家庭医生搭建了一个大型医疗设备的共享服务平台，结合云医院线上专家资源，可提供从门诊到检验检测、远程会诊、健康管理、康复诊疗等全方位的医疗服务。

云医院还为每位用户建立动态的健康档案，居民可通过掌上云医院客户端在手机上查询自己的健康数据；同时，居民日常生理指标等健康数据将通过可穿戴设备上传更新。

至昨天，云医院签约的专家医生、家庭医生已有上千名，在线上开设了高血压、糖尿病、心理咨询、全科医生、心脏康复、血液病、前列腺疾病等13个云诊室。线上处方可以方便地流转到连锁药店，居民可根据实际情况就近取药或直接配送到家。

昨天，市第一医院、市第二医院、上海岳阳医院和江东区所有社区医院与宁波云医院现场签约，成为首批试点医院。

白鹤街道社区卫生服务中心主任林伟良说，辖区内2000余名签约居民在享受家庭医生和专家协同诊疗的线上服务同时，还可享受家庭医生线上线下的全面服务，包括健康管理方案、网上送药和健康智能短信提示等等。

业内人士表示，这是对“互联网+”行动计划的一次有益尝试，让市民通过网络享受高质量、安全的诊疗服务，解决了政府建立分级诊疗体系的“难点”“痛点”。

刘奇在江北区调研时强调

让城市环境更加清爽 让群众生活更有品质

本报讯（记者**朱宇**）近日，省委常委、市委书记刘奇在江北区调研时强调，要从人民群众关切的每一个问题抓起，从影响城市形象的每一个细节改起，以问题导向狠抓环境整治，让城市环境更加清爽，让群众生活更有品质。市领导王剑波、林静国参加调研。

去年以来，江北区以老外滩等12个重点区域为突破口，启动了“破边扫盲”专项整治行动，集中解决了一批群众反映强烈的难点问题。今年，该区再次确定了万达商圈周边、北山游步道等10个重点整治区域。刘奇来到江北区，先后实地考察了桃源社区和孔浦菜场的整治效果。停车难是老小区普遍存在的难题，刘奇深入桃源社区，现场了解小区停车位整治的举措和成效。随后，他到社区居委会看望社区工作者，详细了解社区信息化建设现状，希望相关部门加强信息共建共享，切实减少信息孤岛，提高社区服务水平。孔浦菜场曾经是远近闻名的“脏乱差”，经过集中整治，菜场环境焕然一新，周边门店跨门经营的现象也基本杜绝。刘奇与现场的文明劝督员亲切交谈，希望加强长效管理和监督，防止问题“回潮”。

刘奇在调研时强调，扮靓城市形象，提升城市品位，是人民群众的期盼所在。只要是百姓期盼的事、欢迎的事，我们就要全力去做。经过这几年的市容环境综合整治，中心城区面貌发生了很大变化。要再接再厉，抓住群众反映强烈的突出问题，进一步加大城市环境综合整治力度，使城市的每一条道路都干干净净、每一个角落都清清爽爽。要充分发挥人民群众的主体作用，引导广大市民积极参与环境整治，做到共治、共管、共享。要加强部门协调，加大破难攻坚力度，破解一批老大难问题，给广大群众带来更多看得见、摸得着、感受得到的变化。要建立健全长效机制，推进城市设施分级分类管理，确保每寸土地有人管、每个设施都管好，提高城市精细化管理水平。

“寻访四明抗战印迹”推出“红色根据地”篇

三北小渔村成最早“海上门户”

>>>第3版

今日推荐

暑假里校长们何以忙着招代课老师 ▶第2版

第三方机构开袋检查小区垃圾分类 ▶第4版

纪念抗日战争暨世界反法西斯战争胜利70周年

我市举行主题文艺汇演 ▶第9版

日本小型飞机坠落东京居民区

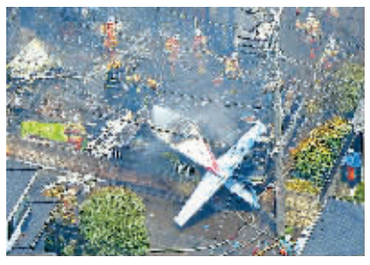

▶第10版

象山影视城杯 美丽宁波摄影竞赛

鱼跃碧潭

近日，宁海县桑洲镇南岭村10余亩用彩色水稻“绘制”的画作吸引了不少市民和游客。绿色稻田里的鲤鱼、茶杯、茶叶等图案由紫红、深灰、金黄3种颜色的水稻镶嵌而成，游客可在游步道上眺望一幅幅神奇的“水稻画”。（**李江林 严龙** 摄）

做强临港贸易物流服务

宁波开发区冲刺全国知名品牌示范物流园

加快建设“宁波港口经济圈”

本报讯（记者**张正伟 北仑记者站金旭孟 通讯员丁寅**）作为目前国内唯一的申报者，宁波开发区现代国际物流园区通过标准化、品牌化、智慧化建设，实现了港口贸易物流服务产业品牌化发展。近日，国家质检总局专家组来到宁波开发区现代国际物流园区，对园区创建全国港口物流服务产业知名品牌示范区进行现场验收。

宁波开发区现代国际物流园区地处北仑临港产业发展带核心区域，为了更好地展现临港贸易物流产业特色，2013年8月，经国家质检总局批准，园区开始创建全国知名品牌示范区，吸引优质企业入驻，培育品牌优势企业集群，打造“服务优质、通关便利、产业高端、智慧领跑”的进出口采购贸易集聚区和质量示范区。

宁波外贸百强企业34家，市级以上出口名牌企业11家，550余种商品出口125个国家和地区，未发生一起国外通报事件……宁波开发区现代国际物流园区大力实施“品牌战略”，通过“质量月”“质量强企”等活动，保证园区贸易产品不发生严重区域性质量问题。目前，物流园区企业拥有3个宁波市知名商标、3个浙江省出口名牌商标及企业、4家国家级服务业百强企业。

近年来，宁波开发区现代国际物流园区不断加大智慧化建设力度，促进园区服务水平的提升。目前，园区开发设立了采购贸易改革示范区公共服务信息化平台，与检验检疫等部门实现了信息互通和共享，建成了“宁波集装箱双重物流服务平台”“集卡停车综合服务基地”等多样化信息服务载体。

随着专业化、品牌化和网络化建设力度的加大，宁波开发区现代国际物流园区的产业吸附力不断增强。目前，园区建成了集46万平方米高标准仓库、8条横纵公路、2万辆集卡运输车辆、550亩集卡运输基地、10余项信息服务平台和49家知名物流企业于一体的物流集疏运网络体系。

“更进一步更快一步 全力跻身第一方队”特别报道

基层基础建设：如何全面激发社会活力

□本报记者 **龚哲明**

基层不牢，地动山摇。宁波要按照“更进一步、更快一步”总要求，以更稳更快的步子赶超跨越，以更好更快的发展争先进位，夯实基层基础是前提和保障，这就要进一步全面激发社会活力。

“办好中国的事情，关键在党。党的领导是创新社会治理、进一步激发社会活力的根本保证。”市委政研室党建社会处处长唐唯认为，要通过优化村党组织设置、推行社区“大党委制”、组建跨区域产业型党组织和区域性党建联合体等途径，统一调配、集约利用党建资源，加强党风廉政建设，增强基层党组织的政治引领功能和战斗堡垒作用，充分发挥各级党组织在社会治理中总揽全局、协调各方的领导核心作用。

在刚刚结束的抗击“灿鸿”超强台风的硬仗中，一个基层党组织就是一个坚强战斗堡垒，一位基层党组织负责人就是一场行动的“领头雁”，得到了很好的阐释。从置自家损失数百万元不顾全身投入防台抗台工作的象山高塘岛乡孝贤湾村党支部书记金从标，到24小时蹲在一线的宁海8位女性“第一书记”……他们身上闪现的是党的光辉形象。

近年来，我市涌现了10种符合实际、各具特色的区域化党建新模式，形成了“纵向到底、横向到边”的基层党组织网络格局，但在实际工作中也存在街道社区党组织难以统筹辖区市级单位的“小马拉大车”现象。“譬如服务民生资源共享方面，目前街道社区对辖区各单位的统筹力建立在一种‘契约’基础上的，属于‘柔性’要求。”东柳街道党工委副书记刘刚在接受采访时建议，上级有关部门出台各级机关企事业单位党组织和党员参与驻地社会治理服务的“硬性”要求，并赋予所在街道、社区一定的考核评价权力。

理念是行动的先导。由“社会管理”到“社会治理”，只有一字之差，但涵义更深刻、内容更丰富、要求更明确。唐唯认为，激发社会活力，需要各级干部树立民主意识、法治思维，大力创新基层社会治理的格局体系、工作机制，实现民主治理、依法治理。

据介绍，我市首创的“民主法治示范村（社区）”创建活动，早已在全国推广。16年来，我市已经培育了16个全国“民主法治示范村（社区）”、160个省级“民主法治示范村（社区）”、299个市级“民主法治示范村（社区）”，创建质量和数量均走在全省乃至全国前列。

但是，在取得突出成绩的同时，我们也应看到存在的诸多不足之处。如基层自治相关配套制度不够完善，居民参与村（社区）事务管理热情不高，基层干部运用法治思维和法治方式解决问题的能力不强，“民主法治示范村（社区）”创建不积极等情况，成为推进社会治理、激发基层社会活力的一个个阻力。

市司法局副局长牟志杰认为，推进基层民主法治建设要从加强工作规范、组织领导，提高村（居）民法治意识两方面入手加以推进。一方面要形成各方共同参与“民主法治示范村（社区）”创建工作格局，完善创建标准、测评体系、激励机制，开展村规民约全面“法律体检”，提高村（社区）治理法治化水平；另一方面要抓好村（居）干部、党员、村（居）民小组长等农村（社区）重点对象的学法用法工作，提高运用法治思维和法治方式治理村（社区），形成办事依法、遇事找法、解决问题用法、化解矛盾靠法的良好基层法治环境。

社会治理“核心是人”，激发社会活力的动力也来自于人民。“牢牢把握人民群众在社会治理中的主体地位，把服务群众、增进人民福祉作为根本出发点和落脚点，围绕群众关心的民生问题，推进政府、社会、市场多元共治，就会使社会迸发出强大的新活力，为宁波跻身全国大城市第一方队提供坚强保障。”唐唯说。

徐炎同志逝世

本报讯 宁波日报社原副总编辑、党委副书记，离休干部徐炎同志（原行政14级，享受地厅级政治、生活待遇），因病医治无效，于2015年7月23日逝世，享年九十岁。

徐炎同志籍贯浙江海宁，1926年9月16日出生，1947年8月参加革命，1948年7月加入中国共产党。1947年徐炎同志在上海社会活动中结识我党地下工作者并进入浙东四明山游击区，成为四明山革命根据地三支队战士。1948年7月，徐炎同志正式加入中国共产党并任四明简讯编辑、代理副社长。宁波解放后，徐炎同志先后任宁波时报、宁波大众报编辑，1951年9月起历任宁波大众报总编辑、浙江日报社编委、总编办公室副主任。1958年8月被划为右派受到不公正待遇。1979年2月，根据中共中央（1978）55号文件规定，经浙江省委批复，徐炎同志被错划右派问题得以纠正，恢复名誉和党籍，同年担任宁波市委党校党委委员、副校长。1980年4月，根据组织的安排，徐炎同志任复刊后的宁波日报社第一任副总编辑、党委副书记，1985年5月离休。

苹果版下载 甬派新闻客户端 安卓版下载