洪志焕曾获得的全国劳模奖章

“劳动,书写70年时代画卷”系列报道二

他曾在多个场合见到过毛主席,曾在北京中南海怀仁堂和毛主席合影;他曾和周总理共进晚餐,并代表浙江人民向周总理敬酒。他叫洪志焕,今年85岁,是从宁波花纱布公司走出的全国劳模,在上世纪五六十年代那物资缺乏的岁月中,奉献着自己火一般炽热的青春。

□记者 滕华 通讯员 王志勇 摄影 崔引

他向周总理敬酒:“我来自宁波!”

60年代劳模洪志焕:花纱布公司走出的全国模范

退休后,洪志焕在社区里当起了公益“月老”,10多年间为3900多对单身男女牵线搭桥

旧时童工“进了”宁波花纱布公司

“我们以前都是穷苦人家出生的孩子,从童工做起,直到新社会才有了完全不一样的生命啊!”85岁的洪志焕老人说起旧时那些苦日子,思路依旧清晰。

“那时经常饿肚皮,我们五兄妹为了生活,不得不很小就出去谋生。我10岁离家到宁波做童工,给别人造房子、做小工、晒木板,起早摸黑十分辛苦。”洪志焕说,后来东家看他做事勤劳,就把他介绍到宁波恒源纱布店做学徒。谁也想不到,这段经历,竟在此后的人生中,埋下一个伏笔。

解放后,洪志焕去庄桥机场参加国防建设,又到过浙江军区宁波物资中转站干物资验收和运输工作,后来因为宁波花纱布公司一位收棉纱的同志调往省公司工作,懂棉纱的人没有了,他就被调到花纱布公司工作。

花纱布公司,在当时的中国可是大名鼎鼎。70年前,在中华人民共和国成立初期,有被称之为“八大公司”的王牌。它们分别是百货公司、花纱布公司、粮食公司、盐业公司、土产公司、煤建公司、油脂公司、烟草专卖公司,是八个遍及全国的国营商业大公司。在那个年代,棉纺业作为骨干产业在当时的整个工业体系中占据着绝对重要的地位,它提供了当时最重要的军需品与民需品,纺织业的一举一动都备受关注。

洪志焕所在宁波花纱布公司负责宁波地区的棉纺业供应、生产、配给等整个链条的工作。“从棉花的收割,到纱厂的纺织,再到成品的分配发放,都由花纱布公司管理。”那时建国初期,物价很不稳定,常有投机商人抬高物价、囤积居奇。当市场出现波动时,花纱布公司就会有针对性地出台政策,平抑物价、保障供给、稳定社会、巩固人民政权。

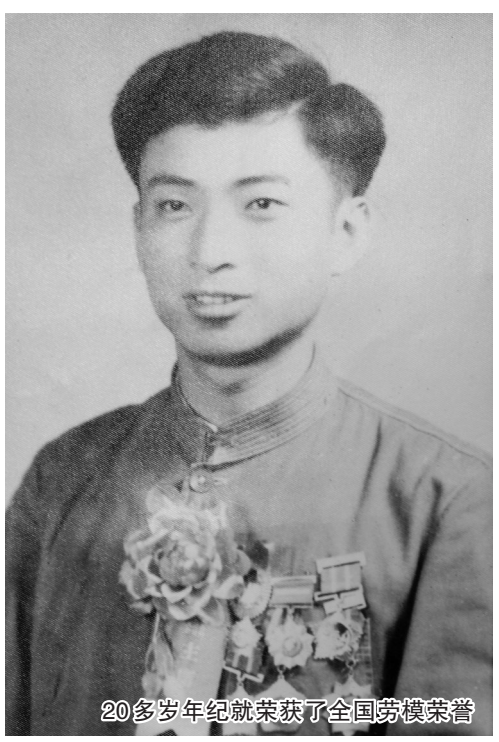

20多岁年纪就荣获了全国劳模荣誉

能扛起400斤棉纱 也对数字过目不忘

洪志焕在花纱布公司工作后,做过的岗位不少,涵盖调投员、出纳、销售员等工作。花纱布的物资是关系国家民生,是控制物资。因他对棉纱内行,被组织安排去收购棉纱。

怎么尽可能多地收购棉纱,也是要讲策略的。洪志焕告诉记者,根据组织安排,收购棉纱时,基本群众就以国家的价格来收购;守法的资本家,就按质论价;有些资本家大量囤积棉纱,不配合收购,则另有办法。

洪志焕的大力气,在整个宁波花纱布公司都是有名的。花纱布的物资都是件头装,有些棉纱一件有40包400斤重。搬运的工人很多,但能背400斤的人不多,有时候车子到了,他们都会来叫小洪同志帮忙。

“400斤的棉纱,只要放到我肩上,背着上楼,我很稳地慢慢放下,也不感到吃力。”洪志焕笑着说,那时他的饭量很大,一餐饭就要吃上1斤多。后来定量了,食堂黑板报一公布,他是每天都超额的,觉得很不好意思。后来,花纱布公司的经理和书记知道后特意说,小洪同志一定要让他吃饱,他付出很多。这样朴素一句话,却温暖了洪志焕的心。

采访中,洪志焕给记者展示年轻时的照片,俊朗的面容上,目光如炬。因为太过操劳,后来身体有些吃不消了,他笑着打趣说,“小同志你看啊,以前我是175公分的身高,现在只有170公分了。”

工作当中, 洪志焕也渐渐摸索出一整套营业操作程序,提高了工作效率,减少差错,得到了省内外的推广。

那时,年轻的洪志焕被公司同事叫做“活档案”,什么棉纱什么价格多少公尺,这些数据他都过目不忘。有些单子开错了,他一看就知道错在哪。

“每天业务很忙,发票要开很多。我就提醒自己,一定要认真仔细,有六七年没出过差错。”洪志焕说,当时公司每年要搞一次大型物资展览交易会,边展览边交易,业务量很大。要开这样的大型会议,要调好多同志来帮忙,抽来的同志业务不熟练,单价不熟悉,所以单子开错很多。当时花纱布会计科有七八个会计全力以赴投入这一工作,有次账轧不直。经理就说:“你们弄不好,去叫小洪同志来。”本来规定三天时间把账轧平,洪志焕硬是一个人闭门查账,先核对每张发票价格,错的改正,然后再轧账,结果查了2天2夜把账轧直了。

与总理握手 “代我向宁波人民问好”

工作勤勉认真的洪志焕,两次获评全国劳模,省市各级荣誉更是数不胜数。在他记忆里,印象最深刻的,是1958年周总理邀请他参加国宴。当时,浙江省委书记提名要洪志焕代表浙江人民向周总理敬酒。

洪志焕说,当时他立刻站起来,高声说:“我代表浙江人民向总理敬酒,祝总理健康长寿!”

周总理笑着问:“你是浙江哪里?”

“浙江宁波的!”

此时周总理关心地问道:“你哪个单位?”

“宁波市花纱布公司。”

周总理回复说:“好!代我向宁波人民问好!”

“当时我还收到周总理的邀请函,总理凡事亲力亲为,每个受邀请的人的名字、署名都是总理亲自写的。”这一次见面,虽已过去60多年,但一直留在洪志焕脑海里。说着说着,他的眼角渐渐泛起泪花。

退休后发挥余热 当起公益“月老”

“洪老真是把模范做到了一辈子,这么大年龄了也还是那么热心。”采访中,邻居们对洪志焕一阵点赞。记者了解到,退休后洪志焕也没闲着。2006年,他加入宁波著名的“康伯红线”为单身者牵线搭桥,至今经他手牵线的已有3900多对,成功领到结婚证的有50多对。

桌上堆着满满的单身男女登记表,洪志焕说,前些年,他的家里时常挤满了人,“小囡年龄25岁,妈妈陪来,小姨也陪来,七嘴八舌聊着天,热闹得很。”每次人家要来,他总会事先在电话里申明,“千万别带水果,一定要空手来。”有次他生病,牵线成功的一对夫妻来医院看望,悄悄在他枕头下面塞了红包,洪志焕知道后非要他们拿回去,“你们要是不拿走,我天天想着这事,病还要更重了呢。”

人家都说,洪老你一个月电话费五六百块,打来打去到处牵线,全是自掏腰包,这样值得吗?洪志焕对记者说,他们这一辈人,是亲眼见证过新中国70年走过的路,以前真是一穷二白,现在老百姓站起来、富起来、强起来,大家生活都好起来了,日子过得越来越幸福。“我是60多年的老党员了,永远不会忘记党的培养。我只能尽自己所能,做更多的事!”