2022年12月2日 星期五 责编:徐徐 王妙妙 美编:周斌 照排:张婧 审读:邱立波

微笑 让生活更美好

宁海县桥头胡中心小学606班
顾天乐(证号2212499)
指导老师 王丽洁

微笑像明媚的阳光,让人生灿烂辉煌;微笑像一位天使,温暖了我们的心灵。只要微微一笑,困难就会过去,生活就会变得更美好。

这天,乌云密布,空气很闷很闷,周围的小草都无精打采地耷拉着脑袋。而我,正走在回家的路上,满脸沮丧。我小测试考砸了,回家该怎么跟父母交代呢?我的脸色越来越不好了。

突然,雨下了起来,豆大的雨点砸在我的身上,我的心情更加沉重。刚要打开伞,一把伞率先挡在了我的头上,一个笑嘻嘻的声音响起:“你怎么了,脸色这么不好看?”我回头一望,一位脸上带着酒窝,嘴角微微上扬的男生,就站在我的身后。他是我的好朋友小于。于是,我便将心事告诉了他。小于又笑哈哈地说:“就这事啊,人有失手,马有失蹄。我们下次不在同样的地方摔跤就好了啊!”

看着他的笑容,我紧皱的眉头,慢慢舒展了。我下弯的嘴角也飞扬了起来。他的笑容似一股风吹散了我心中的沮丧,如阳光驱散了心中的黑暗,似一盏灯点亮了我心中从黑暗通往光明的道路。

对呀,遇到困难,我们更应该积极向上,笑对困难,攻破困难,这样才能体会生活的美好!

我的好朋友

高新区实验学校604班
徐嘉欣(证号2211211)
指导老师 陆青春

我的好朋友叫苗丑。其实她并不丑,她很美,美得像带露珠的玉兰花。尤其是她那宛如两汪深潭的眸子,总闪着星星般明亮的光。她很爱整洁,每天都穿得干干净净。

有件事加深了我对她的印象。初夏的一天下午,放学后,我、苗丑和萧厚在教室里,我趴在窗台上,望着窗外飘洒着的细细雨丝,静静地在想着什么。

“哎呀!”一声尖叫,把我从沉思中拉出来,也惊动了伏在课桌上写作业的苗丑。我恼怒地转过头去,原来是萧厚割破了手指,鲜血直流。苗丑关切地问:“很疼吧?”萧厚嘴唇动了动,但没说什么。“来,我给你包上。”苗丑微笑着掏出洁白的手帕,认真地为萧厚包扎。鲜血滴到苗丑白皙的手上。

这时,一种难言的羞愧感向我袭来。我缓缓回过头,慢慢地把手伸进书包,里面有一沓创可贴。我转过身,想告诉苗丑我这儿有创可贴,可嘴巴像生了锈,手也不会动了,只是眼睁睁地看着。苗丑轻轻地皱了皱眉:“出血太多了,我还是陪你到卫生室包扎吧。”说完,便拉着萧厚走出了教室。

我不顾一切地冲出教室,呆呆地站在雨中,目送细雨中的两个身影渐渐远去。猛然,我发现茫茫雨幕中,一颗颗小小的雨珠特别纯洁、晶莹、美丽,宛如苗丑那两汪深潭的眸子,闪烁着迷人的光。

星际旅行之回家

鄞州区瞻岐镇中心小学504班
谢元辰(证号2207525)
指导老师 金巨剑

我的“变脸”班长

鄞州区东湖小学502班
黄浩轩(证号2218707)

我的班长,个子高高瘦瘦的,经常扎着一个马尾辫,标准的鹅蛋脸上有点小雀斑,眉毛粗粗的,眼睛不大,但非常有神。她可是个名副其实的“变脸”班长。

一天,班主任去开会了,让她管理班级纪律。老师刚离开,我前面的小胖就从书包里拿出一包东西,我瞄了一眼,这小胖又在偷吃辣条了,没一会,教室里就弥漫开一股辣条的香味。班长闻到了,皱了皱眉头,问:“是哪位同学在吃辣条啊?课堂上不许吃零食!”小胖赶紧把辣条塞进了桌洞,然后猛地站了起来,指着我说:“是小黄在吃辣条!”我一下子蒙了,急忙说:“是你在吃,还要贼喊捉贼啊!”“是你是你就是你。”小胖胡搅蛮缠。我都快被他气疯了。“别吵了,你们两个都安静。”班长不急不慢地走了过来,轻声对我说,“这个香味的辣条我也吃过,是小飞雨的吧,挺好吃的!”我正要说不是我在吃,小胖先开口了:“不对,这是小飞燕的。”“不可能,小飞雨的,我经常吃。”她笑眯眯地说。小胖急了,从桌洞里拿出吃剩的辣条,放在了桌上。全班把目光都聚集在小胖和他的辣条上,紧接着发出了哄堂大笑声。小胖满脸通红,再看看班长,已经开始“变脸”了,由刚才的笑眯眯变成了大黑脸,严厉地看着小胖,说:“你不仅不遵守班级纪律,上课吃零食,还污蔑其他同学,罚你做一个星期的值日!”小胖乖乖地点点头。我对她竖起了大拇指,为她了个点赞!

瞧,这就是我的“变脸”班长。

拔牙风波

鄞州区瞻岐镇中心小学503班
李恩灿(证号2207521)
指导老师 陈晓平

这几天,有颗摇摇欲坠的蛀牙让我痛苦不堪。

我尝试用那牙咬苹果,疼得我直咧嘴,它欲坠不掉;我也试过用手使劲摇晃,它顽强不下岗。多么期盼它能自行坠落!

今天,爸爸带着百般无奈的我去医院拔牙。医生手持的小钳子又尖又长,悠悠地泛着冷光!我张大嘴巴,仰躺在手术椅上,害怕得全身颤抖,不住祈求:轻一点呀。医生笑着安慰:“小朋友,不用怕。”他趁我不注意,夹住那颗牙用力一掰,只听嗒的一声,似有东西掉到盘里。如此神速?我还没准备好,也没来得及叫疼呢!

拔牙风波画上句号,我以后一定好好保护牙齿,静等新牙萌出!

忙碌的妈妈

宁海县实验小学教育集团
城南校区602班
陈嘉怡(证号2212526)
指导老师 王雯敏

在我们家中,最常见的便是妈妈忙碌的身影。

妈妈一忙起来就如同着了魔。有时同事叫她,她也像听不见似的。为此,同事阿姨没少抱怨妈妈不理人。她在家里做家务,扫完地就拖地,拖完地又洗衣服,洗完衣服晒衣服,一系列的家务让她连轴转个不停,浑身似有使不完的劲儿。她每天六点就起床为我们一家四口做早餐,晚上我们都睡了,她还在忙家务,直到把家收拾得妥妥帖帖才打着哈欠上床睡觉。只有睡觉时,她才会感到腰酸背痛。我经常看到她拍着自己的背艰难入睡。

别人忙的时候她在忙,别人不忙的时候她还在忙。我那孙悟空一样闹腾的妹妹,不是在妈妈刚拖好地时把地面踩脏,就是把叠得整整齐齐的衣服弄乱。尽管她很忙,可还是会抽出时间给我辅导作业,给妹妹讲故事。

看着她像陀螺一样转个不停,我是看在眼里,疼在心里。妈妈总是为我们而忙,在她心中我和妹妹是太阳,她就是围着太阳转的地球。

细雨如诗

鄞州区东湖小学502班
张诗雨(证号2218706)

雨,沙沙地下着,仿佛一层薄薄的轻纱,罩住了一切。雨,给了百姓福祉,“好雨知时节,当春乃发生”;雨,给了诗人灵感,“天街小雨润如酥,草色遥看近却无”;雨,给了儿童欢悦,“细雨鱼儿出,微风燕子斜。”

雨,就像一支神奇的画笔,把生机勃勃的大自然染得五彩缤纷。雨后的小花变得鲜艳了,黄的、紫的、粉的……数也数不清,像一群美丽的姑娘,开心地笑着。雨把小草染成了绿色,一眼望去,绿油油的,充满了生机,绿了眼帘,绿了心情!

渐渐地,豆大的雨点劈头盖脸地砸下来,打在遮阳板上,滴在窗玻璃上,弹在树枝上。瓢泼大雨落在地上,溅起无数朵不停怒放的花儿。

过了一会儿,雨小了,晶莹剔透的,似颗颗细碎的珍珠,从天上飘落下来,润了房屋,润了大树,润了花朵,润了万物!花儿的芬芳,泥土的清香,万物的苏醒,到处都有雨的足迹。

听,小雨的声音,淅淅沥沥,像一位良师正在给学生讲述动听的故事。

启示

高新区实验学校604班
姜腾轩(证号2211212)
指导老师 陆青春

“今天,你不能出去玩!”早上,我刚从床上爬起来,妈妈就对我下了一道禁令。

我只能一声不吭地回到自己的房间,打开窗户,准备呼吸一下外面的新鲜空气。

忽然,我看见一只断了线的风筝,正在飘来飘去。只见它一会儿飞到屋顶,一会儿飞到大树旁,一会儿又与小鸟为伴。啊!这风筝太好了!无拘无束,爱怎么样就怎么样!我不由得向它投去羡慕的眼光。都怪妈妈,不让我出去玩,我多想像风筝一样啊!

过了一会儿,风停了。只见风筝摇摇摆摆,东倒西歪,后来干脆一下子栽进大树中。这时,风又刮起来了,可是风筝再也没有飞起来,只是牢牢地挂在树枝上。这时,我忽然明白了什么,对啊,如果我课余时间都在玩,就像这只风筝,虽然能自由自在一会儿,但是没有拘束的生活,只能随风飘荡,毫无目的,那我就会栽下来,不能再次起飞。

有句俗语说得好:“不以规矩,不能成方圆。”一个人,只图一时的快活自在,没有规矩,终不会成材啊!

一只断了线的风筝启发了我:我也应该以这只断线的风筝为鉴,好好给自己定个规矩,多约束自己,使自己成为有用之才。

蔷薇

鄞州蓝青小学403班
郑心瑜(证号2204452)
指导老师 郭飞

我家楼顶花园里的蔷薇盛开了。

夏末的一个傍晚,做作业做到心烦意乱的我,走进了楼顶花园。

花园里,春夏的热闹已接近落幕,植物们褪去了繁华的装扮,回归于朴素。那萎靡不振的喇叭花,那青涩不堪的小葡萄,那杂乱交错的狗尾巴草,看得我更为烦躁。

抬起头,我向辽远的天空寻求安慰,不经意间,却看到了围栏那边的蔷薇。蔷薇种在围栏边那长方形花圃中,去年冬天种下时,它们还是矮矮的,小小的,现在再看,却已经占据了整面围栏,形成了一堵蔷薇墙。那“墙”,很美!有生机勃勃的绿,绿得沁人心脾,绿得摇曳生姿;有鲜艳夺目的红,红得热烈奔放,红得自由随性。丝丝缕缕的风吹来,这“墙”,就活了。它像是一个正享受着美景的人儿,被落日染得瑰丽的天空,呼引着准备归巢的鸟儿,还有远远的,密集却又安详的建筑群……

看着,看着,我也不由得享受起了眼前的一切,至于原先的烦乱,也不知,在什么时候,消散了。

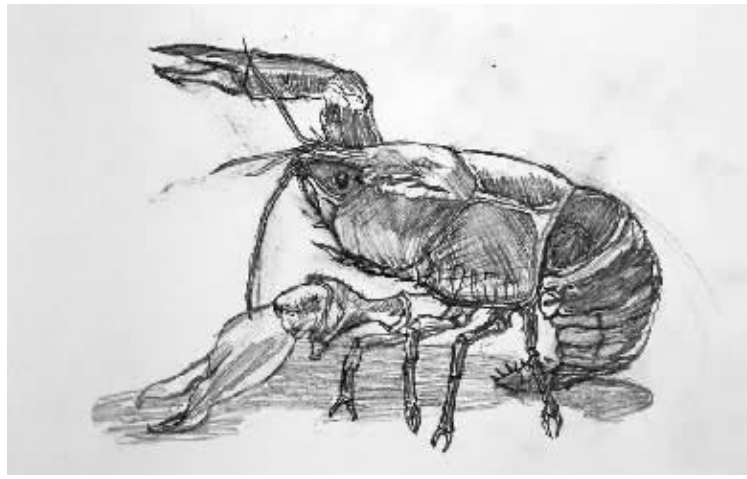

龙虾

鄞州区瞻岐镇中心小学405班
吴仰贞(证号2207516) 指导老师 王小平